BoostCharge

Wireless Charging Dual Pads 10W
Station de recharge à induction double 10 W
Drahtloses Ladegerät mit zwei Ladepads (10 W)

SKU/MODEL: WIZ002
RÉFÉRENCE/MODÈLE : WIZ002
SKU/MODELL: WIZ002

Product and Warranty Information
Informations sur le produit et garantie
Produkt- und Garantieinformationen

1
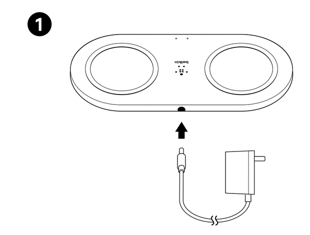
2
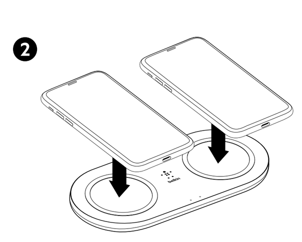
3
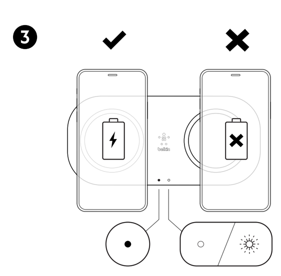
!
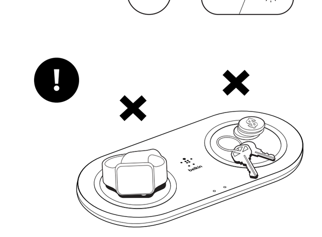

Safety Instructions:
1. Please read these instructions before using the device to ensure safe and proper use.
2. Connect the wall adapter of the wireless charging pad into a socket outlet that is close by and is easy to disconnect from the source.
3. Use indoors and in a dry location only; keep away from wet or damp locations.
4. Keep wireless charging pad and wall adapter away from any liquids or moisture.
5. Unplug the wireless charging pad when unused for long periods of time.
6. Do not store your device in very hot or very cold areas. It is recommended to use your device at room temperatures, maximum operating temperature is 40 degrees C..
7. Caution: If you experience problems with the wireless charging pad, please discontinue use, unplug the wall adapter of the wireless charging pad from the AC socket, and contact Belkin for assistance.
8. Do not use if visible defects are observed on the wireless charging pad or wall adapter. Do not attempt to service or disassemble.

CE Declaration of Conformity
We, Belkin International, Inc., declare under our sole responsibility that the radio equipment Wireless Charging Pad, , is in compliance with Directive 2014/53/EU, Ecodesign Directive 2009/125/EC, and RoHS Directive 2011/65/EU (Recast). The full text of the EU declaration of conformity is available at the following Internet address: www.belkin.com/doc.

Caution: Any changes or modifications not expressly approved by the party responsible for compliance could void the user's authority to operate this equipment.

Radiation Exposure Statement: This equipment complies with radiation exposure limits set forth for an uncontrolled environment. This equipment should be installed and operated with a minimum distance of 20 cm between the radiator and your body.

Frequency band in which the radio equipment operates: 110 – 205 kHz
Maximum power transmitted: <1.87 μW

Waste Electrical and Electronic Equipment Directive
For information on product disposal, please refer to http://www.belkin.com/uk/weee-regulations/

Pursuant to and in accordance with Article 14 of the Directive 2012/19/EU of the European Parliament on waste in electrical and electronic equipment (WEEE).
The barred symbol of the rubbish bin shown on the equipment indicates that, at the end of its useful life, the product must be collected separately from other waste.
Therefore, any product that have reached the end of their useful life must be given to waste disposal centers specializing in separate collection of waste electrical and electronic equipment or given back to the dealer when purchasing a new WEEE, pursuant to and in accordance with Article 14 as implemented in the country.
The adequate separate collection for the subsequent start-up of the equipment sent to be recycled, treated and disposal of in an environmentally compatible way contributes to preventing possible negative effects on the environment and health and optimizes the recycling and reuse of components making up the electronic equipment.
Abusive disposal of the product by the user involves application of the administrative sanctions according to the laws in force.

WARRANTY AND SUPPORT INFORMATION

IMPORTANT!
PLEASE RETAIN PROOF OF PURCHASE AND PRODUCT WARRANTY INFORMATION

LIMITED WARRANTY
(EMEA)

This warranty is provided to you by Belkin Limited, Express Business Park, Shipton Way, Rushden, NN10 6GL, United Kingdom, a wholly owned subsidiary of Belkin International, Inc., or one of its affiliates ("Belkin")
IMPORTANT NOTICE REGARDING YOUR CONSUMER RIGHTS
The benefits we give in this manufacturer's warranty are additional to any rights and remedies that you may have under local consumer protection laws. Nothing in this warranty limits or affects your legal rights.

This manufacturer's warranty is governed by the laws of the country in which you purchased your Belkin product. In many countries, consumers have rights under local consumer laws. Those consumer rights may differ between countries, states and provinces, and often cannot be excluded. Your local consumer rights organization can advise you on your legal rights.

This manufacturer's warranty is not intended to:
- change or exclude any rights under consumer law that cannot be lawfully changed or excluded; or
- limit or exclude any right you have against the person who sold the Belkin product to you if that person has breached their sales contract with you.

WHAT DOES THIS WARRANTY COVER?

Product Warranty: Belkin warrants that the product hardware and any software media (i.e. media on which the product software is provided) will be free from defects in materials and workmanship under normal use during the Warranty Period described below. This means that the product won't be faulty, and that it will look and work as advertised, during the relevant period.

Connected Equipment Warranty: Belkin also covers damage to any equipment which is connected through the product to a properly wired AC power line with protective ground ("connected equipment") caused by failure of the product to operate as described in the product documentation and arising as a result of impulses from lightning, or other power transients, or by momentary (less than 1ms) voltage surges or spikes (an "occurrence").

The Connected Equipment Warranty will not apply if damage to the connected equipment resulted from:
- telephone-line transients if the connected equipment was not properly connected to or was not directly connected to a Belkin product that offers telephone-line transient protection;
- coaxial-line transients if the connected equipment was not properly connected to or was not directly connected to a Belkin product that offers coaxial-line transient protection; or
- network-line transients if the connected equipment was not properly connected to or was not directly connected to a Belkin product that offers network-line transient protection.

The Connected Equipment Warranty will remain effective for the Warranty Period for new products set out below. The Connected Equipment Warranty automatically ends when the Product Warranty ends.

Who is covered under this warranty?
Only original purchasers of the product are covered.

How long is the product warranted?
Belkin warrants that the hardware in this Belkin product, and any associated software media, will be free from defects in materials and workmanship under normal use during the Warranty Period. The Warranty Period begins on the date the product was purchased by the original end-user purchaser and lasts for the period set out in the table below:

Product Type	Warranty Period
New products **not registered on belkin.com**	Life of product* (surge protectors with Protected Light indicator only) 24 months (all other products)
New products **successfully registered on belkin.com**	Life of product* (surge protectors with Protected Light indicator only) 36 months (all other products)
Repaired or replacement products	The remainder of the original Warranty Period
Software media (if provided with the product)	90 days

* "Life of product" means the duration within which the product has the capacity to protect against surges and spikes. This is shown when the Protected Light indicator on the product comes on when the power switch is turned on. If the Protected Light indicator on the product goes out at any time, this means that the capacity of the product is exceeded, and the product will no longer protect against surges and spikes of energy. Therefore, the life of the product is extinguished when the Protected Light goes out, and the Warranty Period ends.

If the Protected Light indicator on your product does not come on because your product is dead on arrival, your product will remain covered under this warranty. A product is considered dead on arrival when it does not work when you try to power it on for the first time. Please contact Belkin Technical Support within sixty (60) days from the date of purchase of your product for a replacement (see the section on "Belkin Technical and Warranty Support Information" below). A product given to replace a product that is dead on arrival shall be covered by a fresh warranty having the same duration as the original Warranty Period.

If the Protected Light indicator on your product goes out, we strongly recommend that you cease using the product immediately.

A claim under this warranty is only eligible if it is made within the Warranty Period.

What isn't covered?

Belkin does not give any warranty:
- for the connected equipment, for any services associated with the connected equipment, or any remedies offered or provided by the manufacturer of the connected equipment;
- in relation to software or services provided by Belkin or any third party included in or with the product;
- that the product, software or services will always operate uninterrupted or error free;
- that the product, software or services, or any equipment, system or network on which the product, software or services are used are 100% secure and cannot be hacked; or
- that a third-party service the product needs will always be available.

Note: Although Belkin does not make these promises in this warranty, you may have additional rights under consumer laws.

Will this warranty always apply?

This warranty does not apply if:
- the product has been tampered with or the assembly seal has been removed or damaged;
- the product has been altered or modified by someone other than Belkin;
- the warranty claim was made fraudulently or by misrepresentation;
- the product was not installed, operated, repaired, or maintained in accordance with Belkin's instructions (for example, this warranty will not apply if the product has been used outdoors or in a wet area, or if the product has been used together with a generator, heater, sump pump, water-related device, life support device, medical device, car, motorcycle, or golf-cart battery charger). To be used indoors only and in dry areas. All warranties contained herein are null and void if used in any way with any of the aforementioned devices;
- the product has been subjected to abnormal physical or electrical stress, misuse, negligence, or accident;
- damage to the product is cosmetic, including scratches and dents, or defects caused by normal wear and tear or normal aging of the product;
- the serial number on the product has been altered, defaced, or removed;
- the product was used in conjunction with other extension cords, power strips, adapters, UPSes, surge protectors, other grounding wires or electrical connections; or
- the product was supplied or licensed for beta, evaluation, testing or demonstration purposes, and you didn't buy or license the product.

Will Belkin cover damage to connected equipment in all situations?
Belkin does not cover damage to connected equipment in the following situations:
- this warranty has expired or does not apply (please see section above);
- the connected equipment was not properly or directly connected to the product;
- not all wires leading into the connected equipment, including telephone and coaxial lines, pass through the appropriate product;
- damage to the connected equipment was not caused by an occurrence;
- the power outlet to which the product was connected was not properly grounded or not grounded at all;
- the connected equipment has been subjected to abnormal physical or electrical stress, misuse, negligence, or accident;
- damage to the connected equipment is cosmetic (including scratches and dents), or damage was caused by normal wear and tear or normal aging of the connected equipment;
- damage to the connected equipment was caused by an Act of God (other than lightning), including but not limited to typhoon, hurricane, erosion, earthquake, thunderstorm, inclement weather, flood, tsunami, vandalism, theft, or war;
- damage to the connected equipment was caused by a power outage, a sustained low-voltage situation, or a low-voltage disturbance, including but not limited to brownouts or sags;
- repair or replacement of the damaged connected equipment is covered by a third party's manufacturer's warranty, a seller's extended warranty, or your insurance policy; or
- Belkin determines that the connected equipment was not used under normal operating conditions or in accordance with the manufacturer's instructions for the connected equipment.

Note: Although this warranty doesn't apply in these situations, you may have additional rights under consumer laws.

How will Belkin make things right?

If you make an eligible claim in relation to your defective product under this warranty, Belkin will, at its election:
- repair the product with new or refurbished parts, or pay the reasonable costs of repairing the product;
- replace the product with a reasonably available equivalent new or refurbished Belkin product; or
- refund you the purchase price of the product, minus any rebates and discounts.

Any repaired or replacement products are warranted for the remainder of the original Warranty Period or 30 days, whichever is longer. All products and parts that are replaced become the property of Belkin.

If you make an eligible claim in relation to your damaged connected equipment under this warranty, Belkin will, at its election:
- pay the reasonable costs of repairing the damaged connected equipment. We will engage the repair facility, and negotiate and settle the cost of repair;
- replace the damaged connected equipment with a reasonably available equivalent new or refurbished connected equipment; or
- refund you the fair market value of the damaged connected equipment as reasonably assessed by Belkin in its sole discretion.

Belkin's total liability under the connected equipment warranty shall not exceed the maximum aggregate monetary limits set forth below:

(A) SURGE PROTECTORS:

Amount of Protection (in Joules)*	Maximum Monetary Limit in applicable currency
0 – 349	£10,000 or €15,000
350 – 549	£20,000 or €25,000
550 – 749	£30,000 or €35,000
750 – 900	£60,000 or €75,000

*The amount of protection provided by a surge protector means the amount of electrical charge that the surge protector is able to withstand. The amount of protection provided by your surge protector is indicated on the product package.

(B) OTHER PRODUCTS

	Product Type	Maximum Monetary Limit
1.	**Mobile Power Product** A mobile power product means a product containing a battery pack with 2.4 charging Amps of output to (i) a single USB, OR (ii) multiple 2.4 Amp USBs, OR (iii) a combination thereof (that is, 1 Amp + 2.4 Amp output).	USD 2,500 / GBP 1,500 / EUR 2.000
2.	**Wall Chargers** Including wireless chargers connected to a wall outlet.	
3.	**Car Chargers** Limited to car chargers with (i) a Type C USB port, OR (ii) 2.4 Amps of output USB-A for fast charging.	

Belkin makes every reasonable effort to repair or replace your damaged connected equipment under this warranty. However, as the repaired or replacement connected equipment is manufactured by third parties, Belkin does not make any warranty in relation to such repaired or replacement connected equipment, nor is Belkin able to confirm that the manufacturer of the connected equipment will offer such a warranty.

All calculations performed by Belkin in evaluating your claim under this warranty are final and binding on you except in the case of errors.

For Belkin to properly and expeditiously validate your claim under this warranty, you agree that Belkin may examine the damaged product, the damaged connected equipment and/or the site where the damage occurred. Do not dispose of the product and connected equipment until your claim has been fully resolved. Please review the section titled "What do I need to do to make a claim?" under the header "Belkin Technical and Warranty Support Information" below.

Once your claim under this warranty is fully settled, Belkin reserves the right to be subrogated under any existing insurance policies that you may have.

Note: The rights and remedies outlined above are the only rights and remedies available under this warranty. However, you may have additional rights under consumer laws.

General Exclusions and Limitations of Liability
In some jurisdictions and circumstances it is possible for a manufacturer to change or exclude warranties, conditions or guarantees implied or imposed by law, and to otherwise limit its liability to consumers. In those jurisdictions where it can lawfully do so, and to the full extent that it is allowed by law to do so, Belkin:

- excludes all other express, statutory or implied conditions, representations and warranties, including but not limited to any implied warranties of non-infringement, merchantability, acceptability, satisfactory quality, title, fitness for a particular purpose, loss of or damage to data, lack of viruses or free from virus or malware attack, security, performance, lack of negligence, workmanlike effort, quiet enjoyment, that the functions contained in the product will meet your requirements, or that defects in the product will be corrected, or that your use of the product will generate accurate, reliable, timely results, information, material or data;
- excludes all other express or implied conditions, representations and warranties, including any implied warranty of non-infringement;
- excludes all liability for the loss of, or damage to, data caused by use of a Belkin product, or its repair;
- excludes any liability it may have to you for:
  a) loss of revenue or profit,
  b) loss of the ability to use any third-party products, software or services, and
  c) any indirect, consequential, special, incidental or punitive loss or damages,

which arises under any law (including the law of negligence) and relates to your use, or inability to use a Belkin product or software, or any related services. This exclusion applies even if Belkin has been advised of the possibility of such damages and even if any warranty or remedy provided under this manufacturer's warranty fails of its essential purpose; and
- limits its monetary liability to you, under any law, to the price that you paid for the Belkin product.

If a warranty cannot be excluded or disclaimed, it is limited to the duration of the relevant express warranty period.

References in this Section to "special, indirect, consequential or incidental losses" shall mean any losses which (i) were not reasonably foreseeable by both parties, and/or (ii) were known to you but not to us and/or (iii) were reasonably foreseeable by both parties but could have been prevented by you such as, for example (but without limitation), losses caused by viruses, Trojans or other malicious programs, or loss of or damage to your data.

In addition, please take note that no oral or written information or advice given by Belkin, a dealer, agent or affiliate shall create a warranty.

If any term is held to be illegal or unenforceable, the legality or enforceability of the remaining terms shall not be affected or impaired.

BELKIN TECHNICAL AND WARRANTY SUPPORT INFORMATION

HOW DO I GET HELP?

If you have a question about your product or experience a problem with it, please go to http://www.belkin.com/support. You will find lots of online support tools and information to help you with your product.

What should I do if my product is defective?
You always have the option to return the product to the original seller if you have a problem. You can make a claim with the seller based on this warranty or any consumer laws that apply to you.

You can also make a claim under this warranty or local consumer laws by contacting Belkin Technical Support. To find out how to contact us, click the "Contact Us" link on the home page of http://Belkin.com. If you are located outside the United States, you will need to choose your region/location first:

For Belkin.com:
http://Belkin.com - Click the "Change Region" link at the bottom of the website and select your location

What do I need to do?

You will need to contact Technical Support for your region at the links above. So that we can help you with your defective product claim, you will need to give us some information when you contact us:
- your product model, hardware revision and serial number;
- the name and place from which you purchased the product; and
- proof that you purchased the product, with the date of the purchase shown and place where it was purchased. WE WILL ALWAYS NEED A DATED PROOF OF ORIGINAL PURCHASE TO PROCESS WARRANTY CLAIMS.

If you are making a claim in respect of your damaged connected equipment, please do so within fifteen (15) days from the date of the occurrence. So that we can process your claim expeditiously, we will need the following information in addition to the information described above when you contact us:
- description of all the equipment that was connected to the product at the time of the occurrence, including name and model number;
- description of the damaged connected equipment and the extent of damage (we may request that you send us photographs of the damaged connected equipment and the site where the damage occurred, or we may ask to examine the site where the damage occurred, to help us validate your claim); and
- the date of the occurrence.

Sometimes we will need you to send the product and/or the damaged connected equipment back to us or our designated repair facility so that we can fix or replace it. If we ask you to return your product and/or the damaged connected equipment to us by post, you will be given a Return Materials Authorization (RMA) number and we'll tell you where to send the product and/or your damaged connected equipment. You will need to make sure the product and/or damaged connected equipment is properly packaged and shipped. You will be responsible for the costs of returning your product and/or damaged connected equipment to us. However, if you are a consumer in the People's Republic of China, the preceding sentence does not apply to you. We need to identify your product when it reaches us, so you'll need to include the RMA number AND a copy of your dated proof of purchase (please keep the original) with the returned product. We also recommend that you send the package by registered and insured mail or by overnight courier to protect the package while it is in transit. In certain countries, we may ask you to return defective product to the place where you purchased it.

What happens when I return my product and/or connected equipment?
Defective products covered by this warranty will be repaired or replaced without charge, or Belkin will provide you with a refund of the purchase price of the product, minus any rebates and discounts or in relation to connected equipment a refund of the fair market value). The remedy offered will be determined by Belkin in its sole discretion.

We can only ship replacement or repaired products to locations in the country where the original product was purchased.

Belkin may need to delete all or part of your data to repair or replace your product. Belkin may also install software updates as part of warranty service. PLEASE MAKE SURE THAT YOU BACK UP ALL OF YOUR DATA ON THE PRODUCT AND/OR CONNECTED EQUIPMENT BEFORE SENDING IT IN FOR REPAIR OR REPLACEMENT. BELKIN IS NOT RESPONSIBLE FOR ANY LOSS OF DATA OR SOFTWARE DURING WARRANTY SERVICE.

Repairs or replacements not covered under warranty or your rights under consumer law may be refused by your place of purchase, or may be subject to charge.

Technical support
This warranty is not a service or support contract. Details on our technical support offerings and policies (including any applicable fees) can be found at http://www.belkin.com/support.

Belkin provides many different options to support you. Please click on or go to the appropriate website below for more details. Please make sure to change to your local country if necessary.
- Belkin Products: http://www.belkin.com/support

Along with the Limited Warranty, Belkin provides Complimentary Assisted Technical Support for 90 days after product purchase to get your hardware up and running. Complimentary Assisted Technical Support includes technical support (by phone) and live chat (through your computer). At this time, live chat is only available in certain countries. Please visit our websites (indicated above) in your local area for details.

For additional support beyond the 90 days of Complimentary Assisted Technical Support or for assistance on advanced features beyond basic support, please contact our Technical Support team to learn more about how we can help you get the most out of your product.

Telephone support may not be available where you live and may be subject to charge.

This equipment operates on a secondary basis and, consequently, must accept harmful interference, including from stations of the same kind, and may not cause harmful interference to systems operating on a primary basis.

FRANÇAIS

Consignes de sécurité
1. Veuillez lire ces instructions avant d'utiliser l'appareil afin de garantir un usage correct en toute sécurité.
2. Branchez l'adaptateur mural du chargeur à induction sur une prise électrique facile à débrancher et proche de la source.
3. Utilisation uniquement en intérieur ou dans un endroit sec. Éloignez l'adaptateur des zones humides ou mouillées.
4. Éloignez le chargeur à induction et l'adaptateur mural des liquides ou de l'humidité.
5. Débranchez le chargeur à induction lorsque ce dernier reste inutilisé pendant une longue période.
6. Ne stockez pas votre appareil dans des zones très froides ou très chaudes. Il est recommandé d'utiliser l'appareil à température ambiante, la température de fonctionnement maximale est de 40 °C..
7. Attention : En cas de problème avec le chargeur à induction, arrêtez de l'utiliser, débranchez l'adaptateur mural du chargeur à induction de la prise murale et contactez avec Belkin pour obtenir de l'aide.
8. Si vous observez des défauts sur le chargeur à induction ou sur l'adaptateur mural, ne les utilisez pas. N'essayez pas de désassembler le produit ou de le réparer vous-même.

Déclaration de conformité CE
Nous, Belkin International, Inc., déclarons sous notre entière responsabilité que le chargeur à induction, WIZ002, auquel se réfère la présente déclaration, est conforme à la directive 2014/53/UE, à la directive 2009/125/CE relative aux exigences en matière d'écoconception et à la directive 2011/65/UE dite « RoHS » (refonte). Le texte intégral de la Déclaration de conformité européenne est disponible sur le Site Web suivant : www.belkin.com/doc

Attention : Toute modification, de quelque nature que ce soit, non acceptée expressément par l'autorité en charge du respect de sa conformité aux normes en vigueur risquerait de vous retirer le droit d'utiliser l'appareil.

Déclaration sur la radio-exposition : Cet équipement est conforme aux limites d'exposition aux radiofréquences établies pour un environnement non contrôlé. Cet équipement ne doit pas être placé ni utilisé de sorte que l'émetteur se trouve dans un rayon inférieur à
20 cm entre celui-ci et votre corps.

Bande de fréquence sur laquelle fonctionne cet équipement : 110 – 205 kHz
Puissance maximale transmise : < 1.87 μW

Directive relative aux déchets d'équipements électriques et électroniques
Pour en savoir plus sur les méthodes d'élimination de ce produit, rendez-vous sur le site http://www.belkin.com/uk/weee-regulations/

Conformément à l'article 14 de la directive 2012/19/UE du Parlement européen relative aux déchets d'équipements électriques et électroniques (DEEE).
Le pictogramme représentant une poubelle barrée indique que le produit, à la fin de sa durée d'utilité, doit être collecté séparément des autres déchets.
Par conséquent, conformément à l'article 14 en vigueur dans son pays, l'utilisateur doit rapporter à un centre de recyclage spécialisé dans la collecte d'équipements électriques et électroniques tout produit arrivant à la fin de sa durée d'utilité, ou le rapporter ce même produit au distributeur dès qu'il fait l'acquisition d'un nouveau produit DEEE.
La collecte séparée et le traitement a posteriori de l'équipement envoyé pour être recyclé, traité et éliminé de manière écologique contribue à prévenir des effets négatifs éventuels sur l'environnement et la santé, et permet d'optimiser le recyclage et la réutilisation des éléments composant l'équipement électronique.
Si l'utilisateur se sépare du produit de manière incorrecte, il fera l'objet de sanctions administratives comme stipulé par la législation en vigueur.

INFORMATIONS SUR LA GARANTIE ET L'ASSISTANCE

IMPORTANT !
VEUILLEZ CONSERVER VOTRE PREUVE D'ACHAT ET LES INFORMATIONS DE GARANTIE

GARANTIE LIMITÉE
(EMEA)

Cette garantie vous est fournie par Belkin Limited, Express Business Park, Shipton Way, Rushden, NN10 6GL, Royaume-Uni, ou l'une des filiales détenues à cent pour cent par Belkin International, Inc., ou l'une de ses sociétés affiliées (ci-après « Belkin »).

REMARQUE IMPORTANTE CONCERNANT VOS DROITS EN TANT QUE CONSOMMATEUR
Les avantages conférés par cette garantie du fabricant s'ajoutent aux droits et recours dont vous bénéficiez en vertu de la législation locale en matière de protection des consommateurs. Aucune des dispositions figurant dans cette garantie ne peut limiter ni modifier vos droits légaux de quelque manière que ce soit.
Cette garantie constructeur est régie par les lois du pays dans lequel vous avez acheté votre produit Belkin. Il existe dans de nombreux pays des lois relatives à la protection des consommateurs qui accordent certains droits à ces derniers. Ces droits peuvent varier selon les pays, les États et les provinces, et ne peuvent généralement pas faire l'objet d'une exclusion. Pour obtenir des conseils à propos de vos droits légaux, adressez-vous à votre organisme local chargé de la défense des droits du consommateur.

Cette garantie du fabricant n'a pas pour objet :
- de modifier ou d'exclure toute disposition du droit des consommateurs ne pouvant être modifiée ou exclue légalement ; ni
- limiter ou exclure tout droit dont vous disposez vis-à-vis de la personne qui vous a vendu le produit Belkin si cette personne a rompu le contrat de vente qui vous liait.

QUELLE EST L'ÉTENDUE DE CETTE GARANTIE ?
Garantie du produit : Belkin garantit le produit Belkin et le support logiciel de ce produit (à savoir le support sur lequel le logiciel vous est fourni) contre tout défaut matériel et vice de fabrication dans des conditions d'utilisation normale du produit pendant la période de garantie définie ci-dessous (**Période de garantie**). Autrement dit, vous êtes assuré de bénéficier d'un produit exempt de tout défaut et dont l'aspect et le fonctionnement sont conformes à la description qui en est faite, durant toute la période correspondante.
Garantie sur les matériels connectés : Belkin couvre également les dommages causés à tout matériel connecté par le produit à un cordon d'alimentation secteur équipé d'un conducteur de terre (« Matériel Connecté ») résultant du fait que le produit ne fonctionne pas comme décrit dans la documentation du produit et survenant à la suite d'impulsions de foudre ou d'autres transitoires de puissance, ou pour cause de surtensions momentanées (moins de 1 ms) ou pointes de tension (un « Incident ») pendant la Période de garantie (**Garantie sur les matériels connectés**).

La garantie sur les matériels connectés ne s'applique pas en cas de dommages du Matériel Connecté résultant de :
- transitoires de ligne téléphonique si le Matériel Connecté n'était pas correctement ou pas directement connecté à un produit Belkin qui offre la protection contre les transitoires de ligne téléphonique ;
- transitoires de ligne coaxiale si le Matériel Connecté n'était pas correctement ou pas directement connecté à un produit Belkin qui offre la protection contre les transitoires de ligne coaxiale ; ou
- transitoires de ligne réseau si le Matériel Connecté n'était pas correctement ou pas directement connecté à un produit Belkin qui offre la protection contre les transitoires de ligne réseau.

La garantie sur les matériels connectés restera en vigueur pendant la Période de garantie pour les nouveaux produits énoncés ci-dessous. La garantie sur les matériels connectés prend fin automatiquement lorsque la période de garantie s'achève.

Couverture offerte par la garantie

Seuls les acheteurs d'origine du produit sont couverts.

Pendant combien de temps le produit est-il sous garantie et quel est le montant maximal de la garantie sur les matériels connectés ?

La Période de garantie commence à la date d'achat du produit par l'acheteur (utilisateur final) initial et se poursuit jusqu'au terme de la période indiquée dans le tableau ci-dessous. La responsabilité totale de Belkin en vertu de la Garantie sur les matériels connectés ne doit pas dépasser la limite monétaire globale maximale énoncée dans le tableau ci-dessous

Type de produits	Période de garantie	Montant maximal
Nouveaux produits	2 ans	USD 2,500 / GBP 1,500 / EUR 2.000
Produits reconditionnés	2 ans et 6 mois	
Produits réparés	La Période de garantie originale est prolongée de la durée des réparations chaque fois que le produit est inutilisable en raison de réparations pendant plus de 7 jours.	
Produits de remplacement	La Période de garantie originale est prolongée d'une durée égale au temps écoulé entre le moment où vous retournez le produit et celui où vous recevez un produit de remplacement, chaque fois que ce délai dépasse 7 jours.	
Support du logiciel (le cas échéant)	2 ans et 6 mois	S/O

Si le témoin de protection de votre produit ne s'allume pas parce que votre produit est hors d'état à l'arrivée, votre produit restera couvert par la présente garantie. Un produit est considéré comme hors d'état à l'arrivée lorsqu'il ne fonctionne pas quand vous essayez de le mettre sous tension pour la première fois. Veuillez contacter l'assistance technique Belkin dans les soixante (60) jours à compter de la date d'achat de votre produit pour un remplacement (voir la section « Informations sur l'assistance technique et l'assistance de garantie fournie par Belkin » ci-dessous). Un produit donné pour remplacer un produit hors d'état à l'arrivée sera couvert par une nouvelle garantie ayant la même durée que la Période de garantie d'origine.
Si le témoin de protection de votre produit s'éteint, nous vous conseillons vivement de cesser d'utiliser le produit immédiatement.

Les réclamations au titre de cette garantie ne sont valides que si elles sont présentées durant la Période de garantie.

Cette garantie est accordée aux personnes domiciliées en France et couvre les produits achetés en Europe, au Moyen-Orient et en Afrique.

Quels sont les éléments qui ne sont pas couverts par la garantie ?

Belkin ne garantit aucunement :
- que le produit, les logiciels ou les services, ou tout équipement, système ou réseau servant de support au produit, aux logiciels ou aux services, sont protégés à 100 % et ne peuvent pas être piratés ;
- qu'un service fourni par un tiers, et nécessaire au fonctionnement du produit, sera toujours disponible.

Remarque : Bien que Belkin ne puisse pas vous fournir cette assurance dans le cadre de la présente garantie, il se peut que vous disposiez d'autres droits en vertu des lois sur la protection des consommateurs.

Cette garantie sera-t-elle toujours d'application ?

Cette garantie n'est pas applicable dans les cas suivants :
- Le produit a été trafiqué ou son sceau d'assemblage a été retiré ou endommagé ;
- Le produit a été altéré ou modifié par une personne étrangère à Belkin.
- La réclamation au titre de la garantie a été effectuée de manière frauduleuse ou sur la base d'une fausse déclaration.
- le produit n'a pas été installé, utilisé, réparé ou entretenu conformément aux instructions de Belkin (par exemple, cette garantie ne s'applique pas si le produit a été utilisé à l'extérieur ou dans une zone humide, ou si le produit a été utilisé avec un générateur, réchauffeur, pompe de puisard, appareil lié à l'eau, appareil destiné au maintien des fonctions vitales, appareil médical, voiture, moto, ou chargeur de batterie de voiturette de golf). À n'utiliser qu'à l'intérieur et dans des endroits secs. Toutes les garanties contenues dans les présentes sont nulles et non avenues si utilisé de quelque façon que ce soit avec l'un des appareils précités ;
- Le produit a été soumis à des contraintes physiques ou électriques anormales ; a été utilisé de manière inappropriée ou a été endommagé à la suite d'une négligence ou d'un accident.
- Le produit a subi des dommages superficiels tels que des éraflures, des coups ou des imperfections dus à une utilisation ou un vieillissement normal.
- Le numéro de série du produit a été modifié, abîmé ou effacé.
- le produit a été utilisé en association avec d'autres rallonges, multiprises, adaptateurs, onduleurs, parafoudres, autres fils de terre ou connexions électriques ;
- le produit a été fourni ou concédé sous licence sous la forme d'une version bêta ou à des fins d'évaluation, d'essai ou de démonstration et vous n'avez pas acheté le produit ou une licence du produit ; ou
- La non-conformité du produit n'a pas été signalée à Belkin dans les 2 mois suivant sa découverte ou n'est devenue apparente qu'au terme d'une période de plus de 2 ans suivant la livraison du produit défectueux.

Est-ce que Belkin couvrira les dommages des matériels connectés dans toutes les situations ?

Belkin ne couvre pas les dommages des Matériels Connectés dans les situations suivantes :
- la présente garantie a expiré ou n'est pas applicable (voir la section ci-dessus) ;
- le Matériel Connecté n'était pas correctement ou directement connectés au produit ;
- les fils menant au Matériel Connecté, y compris les lignes téléphoniques et coaxiales, ne passaient pas tous à travers le produit approprié ;
- les dommages du Matériel Connecté n'ont pas été causés par un incident ;
- la prise de courant à laquelle le produit a été connecté n'a pas été correctement mise à la terre ou n'a pas du tout été mise à la terre ;
- le Matériel Connecté a été soumis à des contraintes physiques ou électriques anormales ; a été utilisé de manière inappropriée ou a été endommagé à la suite d'une négligence ou d'un accident ;
- le Matériel Connecté a subi des dommages superficiels (éraflures et bosses), ou les dommages sont dus à une utilisation ou un vieillissement normal du Matériel Connecté.
- les dommages du Matériel Connecté ont été causés par un cas de force majeure (autres que la foudre), y compris et de manière non limitative, ouragan, typhon, érosion, séisme, tempête, intempéries, inondations, tsunami, vandalisme, vol, ou guerre ;
- les dommages du Matériel Connecté ont été causés par une panne de courant, une situation de basse tension prolongée, ou une perturbation basse-tension, y compris et de manière non limitative, des pannes de courant ou baisses de tension ;
- la réparation ou le remplacement du Matériel Connecté endommagé est couvert par une garantie du fabricant tiers, une extension de garantie du vendeur ou votre police d'assurance ; ou
- Belkin estime que le Matériel Connecté n'a pas été utilisé dans des conditions de fonctionnement normales ou selon les instructions du fabricant relatives au Matériel Connecté.

Remarque : Bien que la présente garantie ne soit pas applicable dans les cas susmentionnés, il se peut que vous disposiez d'autres droits en vertu des lois sur la protection des consommateurs.

Quelles sont les solutions proposées par Belkin ?

Si vous faites une demande admissible au regard de votre produit défectueux Belkin en vertu de la présente garantie, Belkin pourra, à son choix :
(1)remplacer le produit par un produit Belkin disponible équivalent, neuf ou remis à neuf ; ou
(2)vous rembourser le prix d'achat du produit, déduction faite des remises ou ristournes éventuelles appliquées au moment de l'achat.

Les produits fournis en remplacement sont garantis pendant 30 jours ou pour le reste de la Période de garantie originale, en fonction de la période à la plus longue des deux. Tous les produits qui sont remplacés deviennent propriété de Belkin.

Si vous faites une demande admissible au regard de votre Matériel Connecté endommagé en vertu de la présente garantie, Belkin pourra, à son choix :
(1) vous rembourser les coûts raisonnables de la réparation du Matériel Connecté endommagé tels qu'évalués par Belkin à sa seule discrétion ;
(2)remplacer le Matériel Connecté endommagé par un Matériel Connecté disponible équivalent, neuf ou remis à neuf (Belkin se charge dans ce cas de faire appel à l'organisme de réparation, et de négocier et régler les frais de réparation) ; ou
(3)vous rembourser la juste valeur marchande du Matériel Connecté endommagé telle que raisonnablement évaluée par Belkin à sa seule discrétion.

Vous avez le droit de choisir l'une des options ci-dessus sauf si celle que vous choisissez est objectivement impossible ou excessivement coûteuse par rapport aux autres. Une option est considérée excessivement coûteuse si elle nous impose des frais déraisonnables par comparaison avec les autres options compte tenu des éléments suivants :
- la valeur du Matériel Connecté s'il n'y avait pas eu de défaut ;
- le caractère significatif de la non-conformité ; et
- la possibilité d'appliquer l'option de remplacement sans désagrément significatif pour vous.

Toute réparation ou tout remplacement sera pris en charge dans un délai raisonnable à compter de la date de votre demande et sans inconvénient majeur pour vous compte tenu de la nature du Matériel Connecté et de l'objectif dans lequel vous avez fait l'acquisition du Matériel Connecté.
Belkin fait tous les efforts raisonnables pour réparer ou remplacer votre Matériel Connecté endommagé en vertu de cette garantie. Cependant, comme le Matériel Connecté réparé ou de remplacement est fabriqué par des tiers, Belkin ne formule aucune garantie au regard dudit Matériel Connecté réparé ou remplacé, et Belkin n'est pas en mesure de confirmer que le fabricant du Matériel Connecté offre une telle garantie.

Tous les calculs effectués par Belkin pour évaluer votre demande en vertu de cette garantie sont définitifs et contraignants pour vous sauf en cas d'erreurs.

Afin que Belkin valide dûment et rapidement votre demande en vertu de cette garantie, vous acceptez que Belkin puisse examiner le produit endommagé, le Matériel Connecté endommagé et/ou l'endroit où le dommage est survenu. Ne jetez les produits et le Matériel Connecté qu'une fois votre demande entièrement traitée. Veuillez consulter la section intitulée « Que dois-je faire pour présenter une demande ? » sous l'en-tête « Informations sur l'assistance technique et l'assistance de garantie fournie par Belkin » ci-dessous.

Une fois votre demande en vertu de cette garantie entièrement traitée, Belkin se réserve le droit d'être subrogé en vertu des polices d'assurance que vous pourriez avoir.
Remarque : Les droits et les recours ci-dessus constituent les seuls droits et recours qui vous sont accordés par la présente garantie. Il se peut toutefois que vous disposiez d'autres droits en vertu des lois sur la protection des consommateurs.

INFORMATIONS SUR L'ASSISTANCE TECHNIQUE ET L'ASSISTANCE DE GARANTIE FOURNIES PAR BELKIN

COMMENT OBTENIR DE L'AIDE ?
Si vous avez des questions sur votre produit ou rencontrez un problème, consultez le site http://www.belkin.com/support. Vous y trouverez de nombreux outils d'assistance en ligne, ainsi que des informations susceptibles de vous aider.

Que faire si mon produit est défectueux ?
Vous avez toujours la possibilité, en cas de problème, de retourner votre produit au vendeur initial ou de faire valoir auprès de ce dernier d'autres droits et recours éventuels en vertu de la législation locale en matière de protection des consommateurs. Vous pouvez présenter une réclamation auprès du vendeur au titre de la présente garantie ou des droits éventuels dont vous bénéficiez en vertu des lois sur la protection des consommateurs.

Vous pouvez aussi présenter une réclamation, au titre de cette garantie (le cas échéant) ou en vertu de la législation locale en matière de protection des consommateurs, en prenant contact avec le service d'assistance technique de Belkin. Pour entrer en contact avec nous, cliquez sur le lien « Contactez-nous » ou « Nous contacter » sur la page d'accueil du site http://Belkin.com. Si vous résidez ailleurs qu'en France, vous devrez d'abord choisir votre région :

Pour Belkin.com :
http://Belkin.com - Cliquez sur le lien « Changer la région » en bas de la page, puis sélectionnez votre région.

Afin que nous puissions vous aider avec votre demande concernant un produit défectueux, vous devrez nous donner quelques informations lorsque vous entrerez en contact avec nous :

- modèle du produit, version du matériel et numéro de série ;
- nom de votre fournisseur d'accès à Internet (FAI) ;
- nom et endroit où vous avez acheté le produit ; et
- preuve d'achat du produit comportant la date et le lieu de l'achat. NOUS VOUS DEMANDERONS TOUJOURS UNE PREUVE D'ACHAT INITIAL DATÉE AFIN DE POUVOIR TRAITER VOTRE DEMANDE.

Si vous effectuez une demande concernant votre Matériel Connecté endommagé, veuillez le faire dans un délai de quinze (15) jours à compter de la date de l'incident. Afin que nous puissions traiter votre demande rapidement, nous aurons besoin des informations suivantes en plus des informations décrites ci-dessus lorsque vous communiquerez avec nous :

- description de tous les matériels qui étaient connectés au produit au moment de l'incident, y compris le nom et le numéro de modèle ;
- description du Matériel Connecté endommagé et étendue des dégâts (nous pourrions vous demander de nous envoyer des photographies du Matériel Connecté endommagé et du site où le dommage est survenu, ou nous pourrions demander à examiner le lieu où le dommage est survenu, afin de nous aider à valider votre demande) ; et
- date de l'incident.

Parfois, nous vous demanderons de nous envoyer le produit et/ou le Matériel Connecté endommagé ou de l'envoyer au centre de réparation désigné afin que nous puissions le réparer ou le remplacer. Si nous vous demandons de nous retourner le produit et/ou le Matériel Connecté endommagé par courrier postal, vous recevrez un numéro d'autorisation de retour de matériel (RMA) et nous vous enverrons une étiquette d'expédition prépayée afin que vous puissiez nous retourner votre Matériel Connecté endommagé. Vous devrez vous assurer que le produit et/ou Matériel Connecté est correctement emballé et expédié à l'aide de l'étiquette d'expédition prépayée. Comme nous devons être en mesure d'identifier votre produit lors de sa réception, vous nous enverrez également le numéro RMA ET une copie de la preuve d'achat initial datée (vous garderez l'original) avec le produit renvoyé.
Que se passe-t-il lorsque je retourne mon produit et/ou matériel connecté ?
Les produits défectueux couverts par la présente garantie seront réparés ou remplacés sans frais, ou Belkin vous remboursera le produit au prix d'achat, déduction faite des rabais et remises ou, pour le Matériel Connecté, vous remboursera la juste valeur marchande). La solution offerte sera déterminée par Belkin à son entière discrétion.

Il se peut que Belkin doive supprimer la totalité ou une partie de vos données pour réparer ou remplacer votre produit. Belkin peut également installer des mises à jour logicielles dans le cadre d'une intervention sous garantie. NOUS VOUS PRIONS DÈS LORS D'EFFECTUER UNE SAUVEGARDE DE TOUTES VOS DONNÉES ENREGISTRÉES SUR LE PRODUIT ET/OU LE MATÉRIEL CONNECTÉ AVANT D'ENVOYER CE DERNIER POUR UNE RÉPARATION OU UN REMPLACEMENT. BELKIN DÉCLINE TOUTE RESPONSABILITÉ EN CAS DE PERTE DE DONNÉES OU DE LOGICIELS DURANT UNE INTERVENTION SOUS GARANTIE, À MOINS QUE LADITE PERTE N'AIT ÉTÉ DIRECTEMENT PROVOQUÉE PAR BELKIN.

L'établissement où vous avez acheté le produit Belkin peut refuser, ou vous faire payer, les réparations ou les remplacements qui ne sont pas couverts par cette garantie ni par les droits dont vous bénéficiez en vertu des lois sur la protection des consommateurs.

Assistance technique
La présente garantie ne constitue ni un contrat de service ni un contrat d'assistance. Vous trouverez des informations concernant nos politiques et nos solutions d'assistance technique (ainsi que les tarifs éventuels) sur http://www.belkin.com/support

Belkin vous propose un large éventail d'options d'assistance. Pour en savoir plus à ce sujet, veuillez cliquer sur le lien approprié ci-dessous ou vous rendre directement sur le site Internet correspondant. Veuillez si nécessaire à changer de région en fonction de votre lieu de résidence.
- Produits Belkin : http://www.belkin.com/support

Avec la garantie limitée, Belkin propose un service d'assistance technique gratuit pendant 90 jours à compter de la date d'achat du produit, afin que vous disposiez d'un matériel opérationnel. Le service d'assistance technique gratuit comprend une assistance par téléphone et une assistance par chat en direct (via votre ordinateur) ; l'adoption de l'un ou l'autre de ces moyens de communication varie en fonction du pays. Pour en savoir plus à ce sujet, consultez les versions locales de nos sites Internet (voir ci-dessus).

Pour bénéficier d'une assistance supplémentaire au-delà des 90 jours d'assistance technique gratuite ou pour obtenir une aide plus poussée avec les fonctions avancées, adressez-vous à notre équipe d'assistance technique qui vous expliquera comment tirer le meilleur parti de votre produit. Sachez que les conversations avec nos techniciens peuvent être facturées si elles ont lieu au-delà de la période de 90 jours d'assistance technique gratuite et que les appels peuvent être payants.

L'assistance téléphonique peut ne pas être disponible dans votre région et pourra faire l'objet de frais.

Les dispositions suivantes ne s'appliquent à vous seulement dans le cas où vous êtes domicilié en France :

Vous bénéficiez également des garanties légales de conformité et d'absence de vices cachés suivantes :

Articles L. 211-4, L. 211-5, L. 211-12 et L. 211-16 du Code français de la Consommation :

L. 211-4 : « Le vendeur est tenu de livrer un bien conforme au contrat et répond des défauts de conformité existant lors de la délivrance. Il répond également des défauts de conformité résultant de l'emballage, des instructions de montage ou de l'installation lorsque celle-ci a été mise à sa charge par le contrat ou a été réalisée sous sa responsabilité. »

L. 211-5 : « Pour être conforme au contrat, le bien doit :
1. Être propre à l'usage habituellement attendu d'un bien semblable et, le cas échéant :
- correspondre à la description donnée par le vendeur et posséder les qualités que celui-ci a présentées à l'acheteur sous forme d'échantillon ou de modèle ;
- présenter les qualités qu'un acheteur peut légitimement attendre eu égard aux déclarations publiques faites par le vendeur, par le producteur ou par son représentant, notamment dans la publicité ou l'étiquetage ;
2. Ou présenter les caractéristiques définies d'un commun accord par les parties ou être propre à tout usage spécial recherché par l'acheteur, porté à la connaissance du vendeur et que ce dernier a accepté. »
L. 211-12 : « L'action résultant du défaut de conformité se prescrit par deux ans à compter de la délivrance du bien. »

L. 211-16 : « Lorsque l'acheteur demande au vendeur, pendant le cours de la garantie commerciale qui lui a été consentie lors de l'acquisition ou de la réparation d'un bien meuble, une remise en état couverte par la garantie, toute période d'immobilisation d'au moins sept jours vient s'ajouter à la durée de la garantie qui restait à courir. Cette période court à compter de la demande d'intervention de l'acheteur ou de la mise à disposition pour réparation du bien en cause, si cette mise à disposition est postérieure à la demande d'intervention. »

Article 1641 et premier paragraphe de l'article 1648 du Code civil français :

1641 : « Le vendeur est tenu de la garantie à raison des défauts cachés de la chose vendue qui la rendent impropre à l'usage auquel on la destine, ou qui diminuent tellement cet usage que l'acheteur ne l'aurait pas acquise, ou n'en aurait donné qu'un moindre prix, s'il les avait connus. »

1648 : « L'action résultant des vices rédhibitoires doit être intentée par l'acquéreur dans un délai de deux ans à compter de la découverte du vice. »

Annexe 1 :
Articles L. 211-4, L. 211-5, L. 211-12 et L. 211-16 du Code français de la Consommation :

L. 211-4 : « Le vendeur est tenu de livrer un bien conforme au contrat et répond des défauts de conformité existant lors de la délivrance.

Il répond également des défauts de conformité résultant de l'emballage, des instructions de montage ou de l'installation lorsque celle-ci a été mise à sa charge par le contrat ou a été réalisée sous sa responsabilité. »

L. 211-5 : « Pour être conforme au contrat, le bien doit :

1° Être propre à l'usage habituellement attendu d'un bien semblable et, le cas échéant :
- correspondre à la description donnée par le vendeur et posséder les qualités que celui-ci a présentées à l'acheteur sous forme d'échantillon ou de modèle ;
- présenter les qualités qu'un acheteur peut légitimement attendre eu égard aux déclarations publiques faites par le vendeur, par le producteur ou par son représentant, notamment dans la publicité ou l'étiquetage ;
2° Ou présenter les caractéristiques définies d'un commun accord par les parties ou être propre à tout usage spécial recherché par l'acheteur, porté à la connaissance du vendeur et que ce dernier a accepté. »

L. 211-12 : « L'action résultant du défaut de conformité se prescrit par deux ans à compter de la délivrance du bien. »

L. 211-16 : « Lorsque l'acheteur demande au vendeur, pendant le cours de la garantie commerciale qui lui a été consentie lors de l'acquisition ou de la réparation d'un bien meuble, une remise en état couverte par la garantie, toute période d'immobilisation d'au moins sept jours vient s'ajouter à la durée de la garantie qui restait à courir. Cette période court à compter de la demande d'intervention de l'acheteur ou de la mise à disposition pour réparation du bien en cause, si cette mise à disposition est postérieure à la demande d'intervention. »

Article 1641 et premier paragraphe de l'article 1648 du Code civil français :
1641 : « Le vendeur est tenu de la garantie à raison des défauts cachés de la chose vendue qui la rendent impropre à l'usage auquel on la destine, ou qui diminuent tellement cet usage que l'acheteur ne l'aurait pas acquise, ou n'en aurait donné qu'un moindre prix, s'il les avait connus. »

1648 al. 1 : « L'action résultant des vices rédhibitoires doit être intentée par l'acquéreur dans un délai de deux ans à compter de la découverte du vice. »

DEUTSCH

Sicherheitsvorschriften:
1. Lesen Sie sich diese Anweisungen durch, bevor Sie dieses Gerät in Gebrauch nehmen, sodass eine angemessene und sichere Nutzung gewährleistet werden kann.
2. Schließen Sie das Netzteil dieses drahtlosen Ladegeräts an eine Steckdose in der Nähe an, aus der Sie den Stecker leicht herausziehen können.
3. Verwenden Sie das Gerät nur in trockenen Innenräumen; halten Sie es von nassen oder feuchten Orten fern.
4. Setzen Sie das drahtlose Ladegerät und das Netzteil weder Flüssigkeiten noch Feuchtigkeit aus.
5. Ziehen Sie den Stecker des drahtlosen Ladegeräts aus der Steckdose, wenn Sie es über einen längeren Zeitraum nicht verwenden.
6. Setzen Sie das Gerät keiner extremen Hitze oder Kälte aus. Wir empfehlen Ihnen, das Gerät bei Zimmertemperatur zu nutzen, die maximale Betriebstemperatur liegt bei 40 Grad C..
7. Achtung: Sollten Probleme mit dem drahtlosen Ladegerät auftreten, stellen Sie die Verwendung ein und ziehen Sie das Netzteil aus der Steckdose. Nehmen Sie dann Kontakt mit Belkin auf, um Unterstützung zu erhalten.
8. Verwenden Sie das Gerät bei sichtbaren Mängeln am drahtlosen Ladegerät oder Netzteil nicht. Versuchen Sie nicht, das Gerät zu reparieren oder auseinanderzunehmen.

CE-Konformitätserklärung
Wir, Belkin International, Inc., erklären hiermit in alleiniger Verantwortung, dass das Funkgerät mit der Bezeichnung drahtloses Ladegerät, WIZ002, in Einklang mit der Richtlinie 2014/53/EU, der Ökodesign-Richtlinie 2009/125/EG und der RoHS-Richtlinie 2011/65/EU (Neufassung) steht. Die gesamte EU-Konformitätserklärung ist auf folgender Website abrufbar: www.belkin.com/doc.

Achtung: Veränderungen oder andere Eingriffe, die ohne ausdrückliche Genehmigung des für die Störsicherheit zuständigen Herstellers vorgenommen wurden, können die Berechtigung des Benutzers zum Betrieb des Geräts außer Kraft setzen.
Erklärung zur Strahlenbelastung: Dieses Gerät entspricht den Grenzwerten für die Strahlenbelastung in einer nicht kontrollierten Umgebung. Bei der Installation und Verwendung dieses Geräts sollte ein Abstand von mindestens 20 cm zwischen Ihrem Körper und der Strahlungsquelle eingehalten werden.

Frequenzband, auf dem das Funkgerät arbeitet: 110 – 205 kHz.
Maximal übertragene Leistung: <1.87 μW

WEEE-Richtlinie
Informationen zur Entsorgung von Produkten finden Sie unter http://www.belkin.com/uk/weee-regulations/

Nach Maßgabe von und in Übereinstimmung mit Artikel 14 der Richtlinie 2012/19/EU des Europäischen Parlaments über die Abfallentsorgung von Elektro- und Elektronikaltgeräten (WEEE).
Das Symbol der durchgestrichenen Mülltonne mit Balken auf dem Gerät weist darauf hin, dass das Produkt am Ende seiner Nutzungsdauer nicht im Hausmüll zu entsorgen ist, sondern getrennt gesammelt werden muss.
Deshalb ist jedes Produkt am Ende seiner Nutzungsdauer bei einem Entsorgungszentrum abzugeben, das auf die getrennte Sammlung von Elektro- und Elektronikaltgeräten spezialisiert ist. Alternativ kann es gemäß Artikel 14, soweit im betreffenden Land umgesetzt, beim Kauf eines neuen Elektro- oder Elektronikgeräts beim Händler abgegeben werden.
Die ordnungsgemäße Sammlung des Geräts zur späteren umweltgerechten Wiederverwertung, Aufbereitung und Entsorgung trägt zur Verhinderung möglicher Gesundheits- und Umweltbelastungen bei und erleichtert die Wiederverwendung und -verwertung der in dem Elektro- oder Elektronikgerät enthaltenen Komponenten.
Die unsachgemäße Entsorgung durch den Benutzer kann je nach geltendem Recht mit einem Bußgeld belegt werden.
INFORMATIONEN ZU GARANTIE UND SUPPORT

WICHTIG:
BITTE KAUFNACHWEIS UND GARANTIEINFORMATIONEN AUFBEWAHREN
EINGESCHRÄNKTE GARANTIE
(EMEA)

Diese Herstellergarantie wird Ihnen von Belkin Limited, Express Business Park, Shipton Way, Rushden, NN10 6GL, Großbritannien, gewährt, einer hundertprozentigen Tochtergesellschaft der Belkin International, Inc., oder von einem mit ihr verbundenen Unternehmen (nachstehend „Belkin").

WICHTIGER HINWEIS ZU IHREN RECHTEN ALS VERBRAUCHER
Die Rechte, die wir Ihnen mit dieser Herstellergarantie einräumen, gelten zusätzlich zu den Rechten und Rechtsbehelfen, die Sie gegebenenfalls nach dem Verbraucherschutzrecht Ihres Landes haben. Diese Herstellergarantie bedeutet keine Einschränkung Ihrer gesetzlichen Rechte.

Diese Herstellergarantie unterliegt den Gesetzen des Landes, in dem Sie Ihr Belkin-Produkt erworben haben. In vielen Ländern gelten Verbraucherschutzvorschriften, in denen bestimmte Rechte für Verbraucher festgeschrieben sind. Diese Verbraucherrechte können je nach Land und Bundesland bzw. Provinz unterschiedlich sein, und ihr Ausschluss ist häufig nicht zulässig. Ihr Verbraucherschutzverein vor Ort kann Sie über Ihre gesetzlichen Rechte beraten.
Diese Herstellergarantie zielt nicht darauf ab,
- etwaige gesetzlich vorgesehenen Verbraucherrechte, die von Rechts wegen nicht geändert oder ausgeschlossen werden können, zu ändern oder auszuschließen; oder
- etwaige Rechte, die Sie gegenüber dem Verkäufer des Belkin-Produkts haben, einzuschränken oder auszuschließen, falls dieser gegen den mit Ihnen geschlossenen Kaufvertrag verstoßen hat.

GARANTIELEISTUNG.

Herstellergarantie: Belkin garantiert, dass dieses Belkin-Produkt und die Software-Datenträger (soweit gegeben, d. h. die Datenträger, auf denen die Produktsoftware zur Verfügung gestellt wird), bei gewöhnlichem Gebrauch während der Garantiezeit frei von Material- und Verarbeitungsmängeln ist.(Herstellergarantie) Das bedeutet, dass das Produkt während dieser Frist keine Mängel aufweist und in Aussehen und Funktion den zugesagten Eigenschaften entspricht.

Garantie für angeschlossene Geräte: Die Belkin-Garantie gilt auch für Schäden an Geräten, die über das Produkt mit einer ordnungsgemäß geerdeten Netzsteckdose verbunden sind (nachstehend „angeschlossene Geräte" genannt), soweit diese während des Garantiezeitraums durch einen Fehler beim vorgesehenen Betrieb des Produkts und zugleich durch Blitzstöße oder andere Spannungsimpulse bzw. kurzzeitige (unter 1 ms) Überspannungen oder Spannungsspitzen (nachstehend „Schadensvorfall") verursacht werden. **(Garantie für angeschlossene Geräte)**

Die Garantie für angeschlossene Geräte gilt nicht für Schäden an angeschlossenen Geräten, soweit diese zurückzuführen sind auf:
- kurzzeitige Störungen in der Telefonleitung, wenn die angeschlossenen Geräte nicht ordnungsgemäß angeschlossen oder nicht direkt mit einem Belkin-Produkt verbunden waren, das Schutz vor Störungen in der Telefonleitung bietet;
- kurzzeitige Störungen in der Koaxialleitung, wenn die angeschlossenen Geräte nicht ordnungsgemäß angeschlossen oder nicht direkt mit einem Belkin-Produkt verbunden waren, das Schutz vor Störungen in der Koaxialleitung bietet;
- kurzzeitige Störungen im Netzwerkkabel, wenn die angeschlossenen Geräte nicht ordnungsgemäß angeschlossen oder nicht direkt mit einem Belkin-Produkt verbunden waren, das Schutz vor Störungen im Netzwerkkabel bietet.

Die Garantie für angeschlossene Geräte bleibt während der Garantiezeit für neue Produkte gültig, wie nachstehend beschrieben. Die Garantie für angeschlossene Geräte endet automatisch mit dem Ende der Herstellergarantie für das Produkt.

Wer kann diese Garantie in Anspruch nehmen?

Die Herstellergarantie gilt nur für den ursprünglichen Käufer des Produkts.

Wie lange gilt die Garantie für das Produkt und was ist der maximale Wert der Garantie für angeschlossene Geräte?

Die Garantiezeit beginnt mit dem Kauf des Produkts durch den ursprünglichen Endkunden und erstreckt sich über den in der nachstehenden Tabelle angegebenen Zeitraum. Die Gesamthaftung von Belkin im Rahmen der Garantie für angeschlossene Geräte wird beschränkt auf die nachstehend in der Tabelle aufgeführte maximale Erstattungshöhe:

Produkttyp	Garantiezeitraum	Maximale Erstattungshöhe
Neue Produkte	2 Jahre	USD 2,500 / GBP 1,500 / EUR 2.000
Überholte Produkte	1 Jahr	
Reparierte Produkte	Restdauer der ursprünglichen Garantiezeit, mindestens aber 30 Tage	
Ersatzprodukte	Restdauer der ursprünglichen Garantiezeit, mindestens aber 30 Tage	
Software-Datenträger (sofern dem Produkt beiliegend)	90 Tage	Nicht zutreffend

Wenn die Schutz-Leuchtanzeige am Produkt während der Inbetriebnahme nicht aufleuchtet, da Ihr Produkt defekt bei Inbetriebnahme ist, fällt das Produkt weiterhin unter die Herstellergarantie. Ein Produkt gilt als defekt bei Inbetriebnahme, wenn es beim ersten Einschalten nicht ordnungsgemäß funktioniert. Bitte wenden Sie sich innerhalb von sechzig (60) Tagen ab dem Kaufdatum an den technischen Support von Belkin, um Ihr Produkt umzutauschen (siehe Abschnitt „Informationen von Belkin zum technischen Support und Garantie-Support" weiter unten). Für Produkte, die als defekt bei Inbetriebnahme ausgetauscht werden, beginnt die Garantiezeit erst mit dem Austausch.
Wenn die Schutz-Leuchtanzeige am Produkt erlischt, sollten Sie die Nutzung des Produkts sofort einstellen.

Ansprüche aus dieser Herstellergarantie können nur anerkannt werden, wenn sie während der Garantiezeit erhoben werden. Diese Garantie gilt für Sie, wenn Sie Ihren Wohnsitz in Deutschland haben, für in Europa, dem Nahen Osten und Afrika erworbene Produkte.

Ausschlussregelungen.

Belkin schließt vertragliche Garantieansprüche für Folgendes aus:

- für angeschlossene Geräte, für alle mit den angeschlossenen Geräten verbundenen Dienstarbeiten und Serviceleistungen sowie für alle vom Hersteller der angeschlossenen Geräte gewährten Rechtsbehelfe;
- Ansprüche mit Bezug auf von Belkin oder Dritten gelieferte Software oder erbrachte Serviceleistungen, die im Produkt enthalten oder ihm beigefügt sind;
- unterbrechungs- oder fehlerfreier Betrieb des Produkts, der Software oder der Serviceleistungen;
- vertragliche Garantieansprüche dahingehend, dass das Produkt, die Software oder die Dienstleistungen oder Geräte, Systeme oder Netzwerke, in bzw. auf denen das Produkt, die Software oder die Dienstleistungen genutzt wird bzw. werden, zu 100 % sicher sind und nicht gehackt werden können;
- vertragliche Garantieansprüche dahingehend, dass von Dritten angebotene Serviceleistungen, die für das Produkt benötigt werden, stets verfügbar sein werden.

Hinweis: Auch wenn Belkin Zusagen dieser Art in dieser Garantie nicht macht, haben Sie möglicherweise zusätzliche Rechte nach dem Verbraucherschutzrecht.

Gültigkeit der Garantie.

Diese Garantie gilt nicht, wenn:
- das Produkt manipuliert oder das Gehäusesiegel entfernt oder beschädigt worden ist;
- das Produkt von Belkin-fremden Personen verändert worden ist;
- das Garantieversprechen in betrügerischer Absicht oder aufgrund von unrichtigen Tatsachenbehauptungen abgegeben worden ist;
- das Produkt nicht den Anweisungen von Belkin entsprechend installiert, betrieben, instandgesetzt oder gewartet worden ist; (die Garantie gilt zum Beispiel nicht, wenn das Produkt im Außenbereich oder in einer feuchten Umgebung eingesetzt wird oder wenn das Produkt zusammen mit einem Generator, Heizgerät, einer Sumpfpumpe, einem wasserarmen Gerät, einem lebenserhaltenden oder medizinischen Gerät, Kraftfahrzeug oder Ladegerät für Golfwagen verwendet wurde.) Nur für den Gebrauch in Innenräumen und in trockener Umgebung bestimmt. Sämtliche hierin enthaltenen Garantien verlieren ihre Gültigkeit, wenn das Produkt auf irgendeine Weise mit einem oder mehreren der oben genannten Geräte verwendet wird;
- das Produkt übermäßigen physischen oder elektrischen Belastungen, Missbrauch, Vernachlässigung oder einem Unfall ausgesetzt war;
- die Schäden am Produkt nur kosmetischer Art sind, einschließlich Kratzer und Dellen oder von Mängeln, die auf gewöhnlichen Verschleiß oder normales Altern des Produkts zurückzuführen sind;
- die Seriennummer am Produkt geändert, verunstaltet oder entfernt wurde;
- das Produkt in Verbindung mit weiteren Kabelverlängerungen, Mehrfachsteckdosen, Adaptern, unabhängigen Stromversorgungen oder anderen Erdungs- oder Stromleitungen verwendet wurde;
- das Produkt für Beta-, Evaluierungs-, Test- oder Vorführzwecke geliefert oder lizenziert wurde und Sie das Produkt nicht erworben oder lizenziert haben; oder
- der Produktmangel Belkin nicht innerhalb von zwei Monaten nach seiner Erkennung gemeldet worden ist oder später als zwei Jahre ab der Lieferung des mangelhaften Produkts an Sie aufgetreten ist.

Gilt die Belkin-Garantie für angeschlossene Geräte in jeder erdenklichen Situation?

Die Belkin-Garantie für angeschlossene Geräte gilt nicht, wenn einer der folgenden Umstände vorliegt:
- diese Garantie ist abgelaufen oder nicht anwendbar (siehe vorausgehenden Abschnitt);
- die angeschlossenen Geräte wurden nicht ordnungsgemäß oder nicht direkt mit dem Produkt verbunden;
- nicht alle Kabelverbindungen am angeschlossenen Gerät (einschließlich Telefon- oder Koaxialleitungen) verlaufen durch das betreffende Produkt;
- die Schäden an den angeschlossenen Geräten sind nicht auf einen Schadensvorfall zurückzuführen;
- die Netzsteckdose, an die das Produkt angeschlossen wurde, war nicht ordnungsgemäß geerdet;
- die angeschlossenen Geräte waren übermäßigen physischen oder elektrischen Belastungen, Missbrauch, Vernachlässigung oder einem Unfall ausgesetzt;
- die Schäden an den angeschlossenen Geräten sind nur kosmetischer Art (einschließlich Kratzer und Dellen) oder die Schäden sind auf gewöhnlichen Verschleiß oder normales Altern der angeschlossenen Geräte zurückzuführen;
- die Schäden an den angeschlossenen Geräten sind auf höhere Gewalt (nicht jedoch auf Blitzschlag) zurückzuführen, insbesondere durch Wirbelstürme, Orkane, Erosionen, Erdbeben, Gewitter, Unwetter, Überschwemmungen, Tsunami, Vandalismus, Diebstahl oder Krieg;
- die Schäden an den angeschlossenen Geräten wurden durch einen Stromausfall, eine anhaltende Unterspannung oder eine Unterspannungsstörung, insbesondere durch Stromausfall oder Spannungsabfall, verursacht;
- die Instandsetzung oder der Austausch von beschädigten angeschlossenen Geräten ist durch die Herstellergarantie eines Drittanbieters, eine erweiterte Gewährleistung des Händlers oder durch Ihren Versicherungsvertrag gedeckt;
- Belkin stellt fest, dass die angeschlossenen Geräte nicht unter normalen Betriebsbedingungen oder entsprechend den Herstelleranweisungen für die angeschlossenen Geräte verwendet wurden.

Hinweis: Auch wenn diese Garantie in diesen Situationen nicht gilt, haben Sie möglicherweise zusätzliche Rechte nach dem Verbraucherschutzrecht.

Behebungsmaßnahmen durch Belkin

Bei Geltendmachung eines berechtigten Garantieanspruchs für Ihr mangelhaftes Belkin-Produkt im Rahmen dieser Herstellergarantie leistet Belkin nach eigener Wahl Folgendes:

(1)Austausch des Produkts gegen ein in zumutbarer Weise verfügbares gleichwertiges Belkin-Produkt, neu oder überholt;

(2)Erstattung des Kaufpreises des Produkts abzüglich etwaiger Rabatte und Ermäßigungen am Kaufort.

Die Gewährleistung für Ersatzprodukte gilt jeweils für die Restdauer der ursprünglichen Gewährleistungsfrist, mindestens aber für 30 Tage. Sämtliche Produkte, die ausgetauscht werden, gehen in das Eigentum von Belkin über.

Bei Geltendmachung eines berechtigten Garantieanspruchs für beschädigte angeschlossene Geräte im Rahmen dieser Garantieerklärung leistet Belkin nach eigener Wahl Folgendes:

(1)Übernahme der angemessenen Reparaturkosten für die beschädigten angeschlossenen Geräte ausschließlich nach Einschätzung von Belkin;
(2)Austausch der beschädigten angeschlossenen Geräte gegen ein in zumutbarer Weise verfügbares gleichwertiges Gerät, neu oder überholt (in diesem Fall obliegen die Wahl der Reparaturwerkstatt sowie die Aushandlung und Entrichtung der Reparaturkosten Belkin);

(3)Erstattung des Verkehrswerts der beschädigten angeschlossenen Geräte ausschließlich nach angemessener Einschätzung von Belkin.
Belkin ergreift alle angemessenen Maßnahmen zur Instandsetzung oder zum Austausch Ihres beschädigten angeschlossenen Geräts im Rahmen dieser Garantie. Da jedoch die instandgesetzten oder ausgetauschten angeschlossenen Geräte von anderen Herstellern gefertigt worden sind, übernimmt Belkin keinerlei Garantie für die instandgesetzten oder ausgetauschten angeschlossenen Geräte; ebenso kann Belkin nicht bestätigen, dass der jeweilige Hersteller des angeschlossenen Geräts eine solche Garantie gewährt.

Alle Berechnungen von Belkin bei der Bewertung Ihrer Ansprüche im Rahmen dieser Garantie sind, soweit keine Fehler vorliegen, endgültig und für Sie bindend.

Damit Belkin Ihre Ansprüche im Rahmen dieser Garantie ordnungsgemäß und schnellstmöglich bewerten kann, erklären Sie sich damit einverstanden, dass Belkin das beschädigte Produkt, die beschädigten angeschlossenen Geräte und/oder den Standort untersuchen kann, an dem der Schaden aufgetreten ist. Entsorgen Sie das Produkt und die angeschlossenen Geräte nicht, solange Ihr Anspruch nicht vollständig abgewickelt worden ist. Weitere Informationen hierzu finden Sie im Abschnitt „Geltendmachung von Ansprüchen" im folgenden Abschnitt „Informationen von Belkin zum technischen Support und Garantie-Support".

Nachdem Ihre Ansprüche aus dieser Garantie beglichen wurden, behält sich Belkin das Recht vor, Ersatzansprüche an eine bestehende Versicherung des Käufers zu übertragen.

Hinweis: Die oben aufgeführten Rechte und Rechtsmittel sind die einzigen Rechte und Rechtsmittel, die im Rahmen dieser Garantie zur Verfügung stehen. Sie haben jedoch möglicherweise zusätzliche Rechte nach dem Verbraucherschutzrecht.
Sie sind berechtigt, zwischen den vorstehend genannten Möglichkeiten zu wählen, soweit die gewählte Möglichkeit nicht objektiv unmöglich oder im Vergleich zu den anderen Möglichkeiten übermäßig kostspielig ist. Eine Wahlmöglichkeit gilt als übermäßig kostspielig, wenn sie uns im Vergleich mit den anderen Möglichkeiten unter Berücksichtigung der folgenden Gegebenheiten unangemessene Kosten verursacht:

- Wert des Produkts ohne den Mangel;
- Wesentlichkeit des Mangels;
- alternative Möglichkeit, die ohne wesentliche Nachteile für Sie durchgeführt werden könnte.

Die Reparatur oder der Austausch erfolgt innerhalb einer angemessenen Frist nach Ihrer Anfrage und ohne erhebliche Nachteile für Sie, jeweils unter Berücksichtigung der Art des Produkts und des Zwecks, für den Sie das Produkt erworben haben.

Ausschlussregelungen und Haftungsbeschränkung

Die Haftung von Belkin für Schäden aufgrund von einfacher Fahrlässigkeit wird unabhängig von ihrer rechtlichen Grundlage folgendermaßen beschränkt: (i) Belkin haftet für die Höhe vorhersehbarer Schäden, die typisch für diese Garantie sind, soweit diese auf eine Verletzung wesentlicher Pflichten im Rahmen dieser Garantie zurückzuführen sind; (ii) Belkin haftet im Falle einfacher Fahrlässigkeit nicht bei einer Verletzung anderer Sorgfaltspflichten.

Die vorstehende Haftungsbeschränkung ist nicht auf Haftungsbestimmungen des zwingenden Rechts (insbesondere des deutschen Produkthaftungsgesetzes) und die Haftung für durch Vorsatz oder Fahrlässigkeit verursachte Personenschäden anwendbar. Zudem gilt die Haftungsbeschränkung nicht, soweit Belkin eine spezielle Garantie übernommen hat.

INFORMATIONEN VON BELKIN ZUM TECHNISCHEN SUPPORT UND GARANTIE-SUPPORT

HILFE ANFORDERN

Bei Fragen zum Produkt oder bei Problemen finden Sie unter
http://www.belkin.com/support weitere Informationen. Dort finden Sie hilfreiche Onlinesupport-Tools und Informationen, die Ihnen mit Ihrem Produkt weiterhelfen.

Vorgehensweise bei Mängeln am Produkt
Sie haben stets die Möglichkeit, das Produkt an den ursprünglichen Händler zurückzugeben oder andere Rechte und Rechtsbehelfe gegenüber dem ursprünglichen Händler wahrzunehmen, die Ihnen nach dem Verbraucherschutzrecht im Geltungsbereich möglicherweise zustehen. Sie können Ansprüche gegenüber dem Händler auf Grundlage dieser Garantie oder die für Sie geltenden Verbraucherschutzgesetze Ansprüche geltend machen.

Sie können sich zudem im Rahmen dieser Garantie (soweit anwendbar) oder des Verbraucherschutzrechts an den technischen Support von Belkin wenden, um Ansprüche geltend zu machen. Um Ihren zuständigen Ansprechpartner zu finden, klicken Sie auf den Link „Contact us" (Kontakt) auf der Homepage von http://Belkin.com. Wenn Sie sich außerhalb der USA befinden, müssen Sie zuerst Ihre Region bzw. Ihren Standort auswählen:

für Belkin.com:
http://Belkin.com - Klicken Sie unten auf der Website auf den Link „Change Region" (Region auswählen) und wählen Sie Ihren Standort aus.
Geltendmachung von Ansprüchen
Zur Geltendmachung von Ansprüchen wenden Sie sich bitte an den technischen Support für Ihre Region (siehe Links weiter oben). Damit wir Ihnen mit Bezug auf Ihre Garantieansprüche aufgrund von Produktmängeln weiterhelfen können, halten Sie bitte die folgenden Angaben bereit, wenn Sie Kontakt zu uns aufnehmen:

- Produktmodell, Hardwareversion und Seriennummer;
- Name Ihres Internetdienstanbieters (ISP);
- Händler und Ort des Produktkaufs, sowie
- Kaufnachweis für das Produkt mit Datum und Angabe des Händlers. WIR BENÖTIGEN ZUR BEARBEITUNG VON GARANTIEANSPRÜCHEN STETS DEN DATIERTEN KAUFBELEG FÜR DEN URSPRÜNGLICHEN KAUF.

Ansprüche mit Bezug auf beschädigte angeschlossene Geräte müssen innerhalb von fünfzehn (15) Tagen ab Auftreten des Schadensvorfalls geltend gemacht werden. Damit wir Ihre Ansprüche schnellstmöglich bearbeiten können, benötigen wir von Ihnen zusätzlich zu den bereits genannten Daten folgende Angaben, wenn Sie Kontakt zu uns aufnehmen.

- Beschreibung aller Geräte, die zum Zeitpunkt des Schadensvorfalls mit dem Produkt verbunden waren, einschließlich Produktbezeichnung und Modellnummer;
- Beschreibung der beschädigten angeschlossenen Geräte und des Schadensumfangs (gegebenenfalls bitten wir Sie um Fotografien der beschädigten angeschlossenen Geräte und des Standorts, an dem der Schaden aufgetreten ist oder können den Standort untersuchen, um Ihre Ansprüche besser prüfen zu können); und
- das Datum des Schadensvorfalls.

In bestimmten Fällen müssen Sie das Produkt und/oder die beschädigten angeschlossenen Geräte an uns oder die von uns benannte Werkstatt zurücksenden, damit wir eine Reparatur oder einen Austausch vornehmen können. Wenn wir Sie um Rücksendung des Produkts und/oder der beschädigten angeschlossenen Geräte per Post bitten, erhalten Sie von uns eine RMA-Nummer (Return Materials Authorization). Wir senden Ihnen ein vorfrankiertes Adressetikett zur Rücksendung der beschädigten angeschlossenen Geräte zu. Sie müssen das Produkt und/oder die beschädigten angeschlossenen Geräte ordnungsgemäß verpacken und versenden und es/sie dazu mit dem vorfrankierten Adressetikett versehen. Damit wir Ihr Produkt erkennen, wenn es bei uns eintrifft, müssen Sie der Rücksendung die RMA-Nummer und eine Kopie des datierten Original-Kaufbelegs beifügen. (Bitte behalten Sie das Original stets selbst.) In bestimmten Ländern können wir Sie bitten, das mangelhafte Produkt an den Händler zurückzugeben.

Weiteres Vorgehen nach der Rücksendung des Produkts oder des angeschlossenen Geräts
Mangelhafte Produkte, die unter diese Garantie fallen, werden kostenlos repariert oder ersetzt. Gegebenenfalls erhalten Sie von Belkin ersatzweise eine Rückerstattung des Kaufpreises für das Produkt abzüglich etwaiger Preisabschläge oder für das angeschlossene Gerät und Nachlässe in Höhe des Verkehrswerts. Der angebotene Rechtsbehelf wird von Belkin im eigenen Ermessen festgelegt.
Belkin muss gegebenenfalls alle oder einen Teil Ihrer Daten löschen, um das Produkt zu reparieren oder auszutauschen.
Gegebenenfalls installiert Belkin im Rahmen des Garantieservices zudem Software-Aktualisierungen. BITTE SICHERN SIE ALLE AUF DEM PRODUKT BZW. DEM ANGESCHLOSSENEN GERÄT GESPEICHERTEN DATEN, BEVOR SIE ES ZUR REPARATUR ODER ZUM AUSTAUSCH ZURÜCKSENDEN. BELKIN HAFTET FÜR DATEN- ODER SOFTWAREVERLUST NUR BEI SCHULDHAFTEM HANDELN.

Bei Austausch oder Reparaturen, die nicht unter diese Garantie fallen bzw. nicht vom Verbraucherschutzrecht abgedeckt sind, kann der Händler, bei dem Sie das Produkt erworben haben, eine Reparatur oder einen Austausch ablehnen, oder es können entsprechende Gebühren verlangt werden.

Technischer Support
Diese Garantie ist kein Service- oder Supportvertrag. Einzelheiten zu Angeboten und Regelungen unseres technischen Supports (einschließlich der einschlägigen Gebühren) finden Sie unter http://www.belkin.com/support.

Belkin kann Ihnen unterschiedliche Support-Möglichkeiten anbieten. Klicken Sie auf oder gehen Sie zur entsprechenden Website, um weitere Einzelheiten abzurufen. Wechseln Sie zu Ihrem Land, um die entsprechenden Angaben zu erhalten.
- Belkin Produkte: http://www.belkin.com/support

Neben der eingeschränkten Garantie bietet Belkin 90 Tage nach dem Kauf des Produkts kostenlosen technischen Support, damit Sie Ihre Hardware in Betrieb nehmen können. Der kostenlose technische Support umfasst telefonischen Support und einen Live-Chat (per Computer); die verfügbare Form des kostenlosen technischen Supports (per Telefon und/oder Live-Chat) hängt jedoch vom jeweiligen Land ab. Besuchen Sie unsere Websites (wie oben angegeben) in Ihrer Region, um weitere Details zu erhalten.

Für zusätzlichen Support nach Ablauf des kostenlosen technischen Supports von 90 Tagen oder Unterstützung bei weiterführenden Funktionen, die über den Basis-Support hinausgeht, wenden Sie sich bitte an unser technisches Supportteam. Dort erhalten Sie weitere Informationen darüber, wie wir Sie bei der Nutzung des Produkts unterstützen können. Bitte beachten Sie, dass wir für Gespräche mit unseren Technikern außerhalb des 90-tägigen kostenlosen technischen Supports Gebühren verlangen können. Anrufe sind gegebenenfalls gebührenpflichtig.

ESPAÑOL

BASE DE CARGA INALÁMBRICA DOBLE DE 10 W BOOST↑CHARGE™
NÚMERO DE SERIE/MODELO: WIZ002

Información sobre el producto y la garantía

Instrucciones de seguridad:
1. Ten la bondad de leer estas instrucciones antes de usar el dispositivo para garantizar un uso adecuado y seguro.
2. Enchufa el adaptador de pared de la base de carga inalámbrica en una toma de corriente que esté cerca y de la que sea sencillo desenchufar el adaptador.
3. Utilízala solo en interiores y en lugares secos y sin humedad; mantenla lejos de ubicaciones mojadas o con humedad.
4. Mantén la base de carga inalámbrica y el adaptador de pared lejos de líquidos y de las humedades.
5. Desenchufa la base de carga inalámbrica cuando no la utilices por largos periodos de tiempo.
6. No guardes el dispositivo en áreas muy frías o muy calientes. Se recomienda utilizar el dispositivo con temperatura ambiente, la temperatura máxima de funcionamiento es de 40 grados centígrados..
7. Precaución: si tienes problemas con la base de carga inalámbrica deja de usarla inmediatamente, desenchufa el adaptador de pared de la toma de corriente CA y contacta con Belkin para obtener asistencia técnica.
8. No uses la base de carga inalámbrica si esta o el adaptador de pared presentan defectos visibles. No intentes reparar el dispositivo ni desmontarlo.

Declaración de conformidad CE
Nosotros, Belkin International, Inc., declaramos bajo nuestra sola responsabilidad que el equipamiento de radio Base de Carga Inalámbrica, WIZ002, cumple con la Directiva 2014/53/UE, Directiva de Ecodiseño 2009/125/CE y la Directiva RoHS 2011/65/UE (revisada). El texto íntegro de la declaración de conformidad de la UE está disponible en la siguiente dirección de internet: www.belkin.com/doc.

Precaución: todos los cambios o modificaciones que no hayan sido expresamente aprobados por la parte responsable del cumplimiento, podrían invalidar la autoridad del usuario para manejar el equipo.

Declaración sobre la exposición a las radiaciones: Este equipo cumple los límites de exposición a las radiaciones de la establecidos para un entorno no controlado. Este equipo debe estar instalado y funcionar a una distancia mínima de 20 cm entre el emisor y las personas.

Banda de frecuencia en la que el equipamiento de radio opera: 110 – 205 kHz
Máxima corriente transmitida: <1.87 μW
Directiva de residuos de equipos eléctricos y electrónicos
Para información sobre el desecho de productos consulta http://www.belkin.com/uk/weee-regulations/

De conformidad con el artículo 14 de la directiva 2012/19/UE del Parlamento Europeo sobre residuos de equipamiento eléctrico y electrónico (RAEE).
El símbolo del contenedor de basura tachado que se muestra en el equipamiento indica que el producto se debe recolectar por separado del resto de residuos una vez que termine su vida útil.
Por este motivo, el usuario deberá trasladar los productos que alcancen el final de su vida útil a centros de residuos especializados en la recolección de residuos de equipamiento eléctrico y electrónico o deberá devolver dichos productos al distribuidor una vez que adquiera un nuevo producto RAEE de conformidad con el artículo 14 implementado en su país.
Una recolección adecuada y el posterior procesamiento del equipo enviado para su reciclado, tratamiento y desecho de una forma ecológica contribuye a prevenir posibles efectos negativos en el medio ambiente y en la salud, y optimiza el reciclado y la reutilización de los componentes que componen el dispositivo electrónico.
Si el usuario desecha el producto de forma incorrecta, será objeto de sanciones administrativas según la legislación vigente.

INFORMACIÓN SOBRE LA GARANTÍA Y EL SERVICIO TÉCNICO

¡IMPORTANTE!
POR FAVOR, CONSERVE LA PRUEBA DE COMPRA Y LA INFORMACIÓN SOBRE LA GARANTÍA DEL PRODUCTO

GARANTÍA LIMITADA
(ESPAÑA)

Esta garantía se la proporciona Belkin Limited, Express Business Park, Shipton Way, Rushden, NN10 6GL, Reino Unido, una filial propiedad de Belkin International, Inc. o alguna de sus afiliadas («Belkin»).
AVISO IMPORTANTE SOBRE LOS DERECHOS DEL CONSUMIDOR
Los beneficios provistos en esta garantía del fabricante son adicionales a cualquiera de los derechos o compensaciones que pueda tener según lo dispuesto por la legislación local de protección al consumidor. Nada en esta garantía limita o afecta sus derechos legales.

Esta garantía del fabricante se rige según las leyes del país donde adquirió el producto de Belkin. En muchos países los consumidores gozan de derechos legales conforme a la legislación local sobre los consumidores. Estos derechos de los consumidores pueden variar según el país, el estado y la provincia, y a menudo no se pueden excluir. Su organización local de defensa de los derechos de los consumidores puede asesorarle sobre sus derechos legales.

Esta garantía del fabricante no está concebida para:
- modificar o excluir ningún derecho legal del consumidor que no sea posible modificar o excluir legalmente, o
- limitar o excluir ningún derecho que pueda tener con respecto a la persona que le vendió el producto de Belkin si dicha persona ha incumplido el contrato de venta.

COBERTURA DE LA PRESENTE GARANTÍA

Garantía del producto: Belkin garantiza que este producto de Belkin y cualquier medio de software (p. ej. el medio en el que se proporciona el software del producto) no presentará desperfectos materiales ni de fabricación bajo condiciones de uso normales durante el Periodo de Garantía definido a continuación **(Garantía del Producto)**.
Esto significa que, durante el periodo indicado, el producto no será defectuoso y que lucirá y funcionará tal y como se anunció.

Garantía de los Equipos Conectados: Belkin también cubre los daños de todos los equipos conectados mediante el producto a una línea de suministro eléctrico de CA correctamente cableada con conexión a tierra de protección («Equipos Conectados») provocados por la incapacidad del producto para funcionar como se describe en la documentación del producto y que surjan a raíz de relámpagos, otros cambios transitorios en el suministro eléctrico o por subidas o picos de tensión momentáneos (de menos 1 ms) (una «incidencia») durante el Periodo de Garantía **(Garantía de los Equipos Conectados)**

La Garantía de los Equipos Conectados no se aplicará si los daños en los equipos conectados están provocados por:
- corrientes momentáneas de la línea telefónica, si el equipo conectado no estaba correctamente conectado o no estaba directamente conectado a un producto Belkin que ofrece protección para corrientes momentáneas de la línea telefónica;
- corrientes momentáneas de la línea coaxial, si el equipo conectado no estaba correctamente conectado o no estaba directamente conectado a un producto Belkin que ofrece protección para corrientes momentáneas de la línea coaxial; o
- corrientes momentáneas de la línea de red, si el equipo conectado no estaba correctamente conectado o no estaba directamente conectado a un producto Belkin que ofrece protección para corrientes momentáneas de la línea de red.

La Garantía de los Equipos Conectados permanecerá vigente durante el Periodo de Garantía indicado a continuación. La Garantía de los Equipos Conectados finaliza automáticamente cuando termina la Garantía del Producto.

¿A quién cubre esta garantía?

Esta garantía solo cubre a los compradores originales del producto.

¿Cuánto tiempo dura la garantía del producto y cuál es el valor máximo de la Garantía de los Equipos Conectados?

El Periodo de Garantía comienza en la fecha en la que el usuario final original compró el producto y durará el intervalo de tiempo establecido en la siguiente tabla. La responsabilidad total de Belkin bajo la Garantía de los Equipos Conectados no excederá los límites económicos acumulados máximos expuestos en la siguiente tabla:

Tipo de producto	Periodo de Garantía	Límite Económico Máximo
Productos nuevos **registrados en belkin.com**	2 años	USD 2.500 / GBP 1.500 / EUR 2.000
Productos reacondicionados	1 año	
Productos reparados	6 meses* (*si se produce un segundo fallo durante este periodo se presumirá que este ha sido causado por el mismo problema que provocó la reparación original)	
Productos de sustitución	El Periodo de Garantía original se extenderá el periodo de tiempo que haya pasado entre el momento en el que hay devuelto el producto y el momento en el que ha recibido el producto de sustitución.	
Soporte de software (si se incluye con el producto)	2 años	N/A

Si el indicador de Luz de Protección del producto no se enciende porque el producto no funciona al recibirlo, dicho producto permanecerá cubierto en virtud de esta garantía. Se considera que un producto no funciona al recibirlo cuando no funciona al intentar encenderlo por primera vez. Póngase en contacto con el Servicio Técnico de Belkin durante los sesenta (60) días posteriores a la fecha de compra del producto para solicitar una sustitución (consulte a continuación el apartado «Información sobre el Servicio de Asistencia Técnica y de la Garantía de Belkin»). El producto que se proporcione como sustitución de un producto que no funciona al recibirlo estará cubierto por una nueva garantía cuyo Periodo de Garantía tendrá la misma duración que el original.
Si el indicador Luz de Protección del producto se apaga, le recomendamos encarecidamente que deje de usar el producto inmediatamente.

Las reclamaciones efectuadas en el marco de esta garantía solo serán válidas si se realizan dentro del Periodo de Garantía.

¿Qué queda fuera de la cobertura de la garantía?

Belkin no otorga garantía alguna:
- para los equipos conectados, para ningún servicio asociado con los equipos conectados ni para ninguna solución ofrecida o proporcionada por el fabricante de los equipos conectados;
- en relación con el software o los servicios proporcionados por Belkin o cualquier tercero incluido en el producto o con él;
- de que el producto, el software o los servicios funcionarán a perpetuidad o sin errores;
- de que el producto, software o servicios o cualquier otro equipamiento, sistema o red sobre los que el producto, software o servicios se utilizan será 100 % seguro e inmune a la piratería informática; o
- de que el servicio de un tercero, necesario para el funcionamiento del producto, estará siempre disponible.

Nota: aunque Belkin no se compromete específicamente en este sentido es posible que usted tenga derechos adicionales en virtud de la legislación del consumidor vigente.

¿Será siempre aplicable la presente garantía?

Esta garantía no será aplicable si:

- el producto ha sido manipulado o se ha eliminado o dañado el sello de montaje;
- el producto ha sido alterado o modificado por cualquier persona que no pertenezca a Belkin;
- la reclamación de garantía fue realizada de manera fraudulenta o con una declaración falsa;
- el producto no se instaló, utilizó, reparó o mantuvo según las instrucciones de Belkin (por ejemplo, esta garantía no se aplicará si el producto se ha utilizado en exteriores o en una zona húmeda, o si el producto se ha utilizado junto con un generador, un calefactor, una bomba de succión, un dispositivo relacionado con el agua, un dispositivo de apoyo vital, un dispositivo médico, un coche, una motocicleta o el cargador de un carro de golf). Solo podrá ser utilizado en zonas cubiertas y secas. Todas las garantías incluidas en el presente documento quedarán anuladas y anuladas, en todos los casos, si el producto se usa con cualquiera de los dispositivos mencionados anteriormente;
- el producto ha sido sujeto a un esfuerzo físico o eléctrico anómalo, se ha utilizado de forma incorrecta o negligente o ha sufrido un accidente;
- el daño del producto solo es cosmético, incluidos arañazos o melladuras o los defectos han sido causados por el desgaste normal del uso diario o el envejecimiento usual del producto.
- el número de serie del producto ha sido alterado, borrado o eliminado;
- el producto se ha utilizado junto con cables extensores, regletas de múltiples enchufes, adaptadores, SAI, protectores contra sobretensiones, otros cables o conexiones eléctricas de conexión a tierra; o
- el producto fue suministrado u otorgado bajo licencia para una versión beta, para su evaluación o prueba o con fines demostrativos y usted no compró o recibió bajo licencia el producto; o
- no se notificó a Belkin la falta de conformidad del producto en un periodo menor de 2 meses desde la constatación de dicha falta de conformidad o se hizo evidente que el producto era defectuoso más de dos años después de la entrega.

¿Cubrirá Belkin los daños sufridos por los equipos conectados en todas las situaciones?

Belkin no cubre los daños en los Equipos Conectados en las siguientes situaciones:
- esta garantía ha vencido o no se aplica (consulte el apartado anterior);
- los Equipos Conectados no estaban correctamente conectados o no estaban conectados directamente al producto:
- no todos los cables conectados a los Equipos Conectados, incluyendo líneas telefónicas y coaxiales, pasan por el producto adecuado;
- los daños sufridos por los Equipos Conectados no han estado provocados por una incidencia;
- la toma de corriente a la que estaba conectado el producto no estaba correctamente conecta a tierra o no presentaba conexión a tierra alguna;
- los Equipos Conectados se han visto sometidos a un esfuerzo físico o eléctrico anómalo, se ha utilizado de forma incorrecta o negligente o ha sufrido un accidente;
- los daños en los Equipos Conectados son solo estéticos (incluidos arañazos o abolladuras), o los daños han sido causados por el desgaste normal del uso diario o el envejecimiento normal de los Equipos Conectados;
- los daños en los Equipos Conectados están provocados por actos de fuerza mayor (distintos de relámpagos), incluidos a título enunciativo pero no limitativo, tifones, huracanes, erosiones, terremotos, tormentas, inclemencias climatológicas, inundaciones, tsunamis, vandalismo, robos o guerras;
- los daños en los Equipos Conectados están provocados por una interrupción del suministro eléctrico, una situación de bajo voltaje sostenida o un trastorno de bajo voltaje, incluidos a título enunciativo pero no limitativo, tensiones de línea inadecuadas o caídas de tensión;
- la reparación o sustitución de los Equipos Conectados dañados están cubiertas por la garantía de un tercer fabricante, la garantía ampliada del vendedor o su póliza de seguros; o
- Belkin determina que los Equipos Conectados no se utilizaron en condiciones de funcionamiento normales o según las instrucciones del fabricante para los Equipos Conectados.

Nota: aunque esta garantía no se aplica en estas situaciones es posible que usted cuente con derechos adicionales en virtud de la legislación del consumidor vigente.

¿Cómo solucionará Belkin el problema?

Si usted realiza una reclamación en relación con su producto defectuoso de Belkin que cumple con los requisitos de la Garantía del Producto, Belkin procederá a:

(1)reemplazar el producto por uno nuevo o reacondicionado de Belkin disponible que sea razonablemente equivalente al defectuoso; o

(2)devolverle la cantidad del precio de compra del producto descontando cualquier reembolso o descuento aplicado en el punto de venta.

Todo producto sustituido estará garantizado durante el tiempo restante del Periodo de Garantía original. Todos los productos que sean reemplazados pasarán a ser propiedad de Belkin.

Si realiza una reclamación con respecto a sus Equipos Conectados dañados que reúna los requisitos necesarios en virtud de esta garantía, Belkin optará por una de las siguientes opciones, según su propio criterio:

(1)pagar el coste razonable de reparar los equipos conectados dañados, según el criterio propio de Belkin;
(2)sustituir los Equipos Conectados dañados por unos Equipos Conectados razonablemente disponibles equivalentes, nuevos o reacondicionados (en cuyo caso nos pondremos en contacto con el servicio de reparaciones, y negociaremos y liquidaremos el coste de la reparación); o
(3)reembolsarle el valor justo de mercado de los Equipos Conectados dañados, según el criterio propio razonable de Belkin.

Belkin pone en práctica todos los esfuerzos razonables para sustituir o cambiar el equipo conectado en virtud de esta garantía. No obstante, como el equipo conectado reparado o sustituido está fabricado por terceros, Belkin no ofrece ninguna garantía en relación a dicho equipo conectado reparado o sustituido, ni tampoco Belkin puede confirmar que el fabricante del equipo conectado ofrecerá una garantía de este tipo.
Todos los cálculos realizados por Belkin a la hora de evaluar su reclamación en virtud de esta garantía son definitivos y vinculantes para usted, en caso de errores.

Para que Belkin valide su reclamación en virtud de esta garantía de forma correcta y rápida, acepta que Belkin puede examinar el producto dañado, los equipos conectados dañados y el lugar en el que se produjeron los daños. No se deshaga del producto ni del equipo conectado hasta que su reclamación haya quedado totalmente resuelta. Revise el apartado «¿Qué necesito para presentar una reclamación?» en el encabezado «Información sobre el servicio de asistencia técnica y de la garantía de Belkin».

Una vez liquidada su reclamación en virtud de esta garantía, Belkin se reserva el derecho a subrogarse a cualquier póliza de seguro que usted pudiera tener.

Nota: los derechos y recursos descritos anteriormente son los únicos disponibles en virtud de esta garantía. Sin embargo, es posible que usted tenga derechos adicionales en virtud de la legislación del consumidor vigente.

Exclusiones y limitaciones de responsabilidad generales

En algunas jurisdicciones y circunstancias, es posible que un fabricante cambie o excluya condiciones o garantías implícitas o impuestas por la ley, y que limite su responsabilidad frente a los consumidores. En esas jurisdicciones, donde sea legal y en la medida máxima en que la legislación lo permita, BELKIN:
- excluye todas las demás afirmaciones y garantías explícitas, legales o implícitas, incluidas a título enunciativo pero no limitativo las garantías implícitas de no infracción, comerciabilidad, aceptabilidad, calidad satisfactoria, titularidad, idoneidad para un fin determinado, pérdida o daños en los datos, ausencia de virus o inmunidad ante virus o ataques mediante código malicioso, seguridad, rendimiento, falta de negligencia, esfuerzo de profesionalidad, disfrute tranquilo, de que las funciones incluidas en el producto cumplan con sus requisitos o que los defectos del producto se corregirán, o de que el uso que realice del producto ofrecerá resultados, información, materiales o datos precisos, fiables y oportunos;
- excluye el resto de condiciones, declaraciones y garantías, explícitas o implícitas, incluida cualquier garantía implícita de no infracción;
- excluye toda responsabilidad por la pérdida o los daños de los datos como resultado del uso de un producto de BELKIN o de su reparación;
- excluye cualquier responsabilidad que pudiera tener frente al usuario por:
  a) la pérdida de ingresos o beneficios,
  b) la pérdida de la capacidad para utilizar cualquier producto, software o servicio de terceros, y
  c) cualquier pérdida o daño indirecto, derivado, especial, fortuito o punitivo

que surja conforme a cualquier legislación (incluida la legislación sobre negligencia) y esté relacionada con el uso o la incapacidad para utilizar un producto o software de Belkin o cualquier servicio relacionado. Esta exclusión se aplicará incluso en el caso de que se haya advertido a Belkin de la posibilidad de tales daños e incluso si cualquier garantía o recurso estipulados en esta garantía limitada no cumplen con su finalidad esencial, y
- limita su responsabilidad monetaria frente al usuario, en virtud de cualquier legislación, al precio que este pagó por el producto de Belkin.

Si una garantía no se puede excluir o renunciar, estará limitada a la duración del periodo de garantía expresa relevante.

Las referencias a «pérdidas especiales, indirectas, derivadas o fortuitas» de esta sección se refieren a cualquier pérdida que (i) no fuera razonablemente previsible por ambas partes, y/o (ii) fuera conocida por el usuario, pero no por nosotros, y/o (iii) fuera razonablemente previsible por ambas partes pero el usuario podría haberla evitado como, por ejemplo (sin limitación), pérdidas provocadas por virus, troyanos y otros programas peligrosos, o la pérdida o los daños provocados a los datos del usuario.

Nada en esta sección (i) limitará la responsabilidad de Belkin en relación con aquellos casos en los que se produzca la muerte o resulten en lesiones físicas, negligencia grave o mala conducta intencional y/o vulneración de las obligaciones como resultado de la legislación del orden público, y/o (ii) excluirá o limitará los derechos legales del consumidor en relación a Belkin o a cualquier otra parte en el caso de un fallo de rendimiento parcial o total o un rendimiento inadecuado parcial o total de Belkin o de alguna de sus obligaciones contractuales.

Además, tenga en cuenta que no se considerará garantía la información o asesoramiento, ya sea de carácter oral o escrito, provistos por Belkin, sus distribuidores, agentes o asociados.

INFORMACIÓN SOBRE EL SERVICIO DE ASISTENCIA TÉCNICA Y DE LA GARANTÍA DE BELKIN

¿CÓMO PUEDO OBTENER AYUDA?

Si tiene alguna pregunta sobre el producto o si tiene problemas al utilizarlo, visite http://www.belkin.com/support. Allí encontrará un gran número de herramientas de asistencia online que le ayudarán con su producto.

¿Qué debo hacer si mi producto es defectuoso?
Siempre tendrá la opción de devolver el producto al punto de venta original o hacer uso frente a este de los posibles derechos o compensaciones a los que tenga derecho por la legislación local del consumidor. Podrá presentar una reclamación al vendedor con base a esta garantía o a cualquier otra ley de consumo que sea aplicable en su caso.
Podrá también presentar una reclamación bajo esta garantía (si fuese aplicable) o las leyes del consumidor locales poniéndose en contacto con el servicio técnico de Belkin. Para obtener información sobre cómo contactar con nosotros haga clic en el enlace de «Contacto» en la página de inicio de «Contacto» en la página de http://Belkin.com. Si reside fuera de los Estados Unidos, deberá seccionar primero su región/ubicación:

Para Belkin.com:
http://Belkin.com, haga clic en el enlace «Change Region» (Cambiar región) situado en la parte inferior del sitio web y seleccione su ubicación.

Para que podamos ayudarle con la reclamación del producto defectuoso, tendrá que proporcionarnos algunos datos cuando se ponga en contacto con nosotros:

- el modelo de producto, la revisión del hardware y el número de serie;
- el nombre de su Proveedor de Servicios de Internet (ISP);
- el nombre y el lugar en el que compró el producto; y
- una prueba de compra del producto en la que se incluya la fecha de compra y el lugar donde esta se produjo. SIEMPRE NECESITAREMOS UNA PRUEBA FECHADA DE LA COMPRA ORIGINAL PARA PODER PROCESAR CUALQUIER RECLAMACIÓN DE LA GARANTÍA.

Si está presentando una reclamación en relación a un equipo conectado dañado, hágalo durante los quince (15) días posteriores a la fecha de la incidencia. Para poder procesar su reclamación a la mayor brevedad posible, cuando se ponga en contacto con nosotros necesitaremos la siguiente información, además de la información descrita anteriormente:
- una descripción de todo el equipo conectado al producto cuando se produjo la incidencia, incluido el nombre y el número de modelo;
- una descripción del equipo conectado dañado y el alcance de los daños (podríamos solicitarle que nos envíe fotografías del equipo conectado dañado y el lugar en el que se produjo, o podríamos pedirle que queremos examinar el lugar en el que se produjo el daño, para que esta información nos ayude a validar su reclamación); y
- la fecha de la incidencia.

A veces necesitaremos que envíe el producto o el equipo conectado dañado a nuestras instalaciones o al servicio de reparaciones que designemos para que podamos repararlo o cambiarlo. Si le pedimos que nos devuelva su producto y/o los equipos conectados dañados por correo postal, recibirá un número de Autorización de Devolución de Material (RMA). Le enviaremos una etiqueta de franqueo pagado para que devuelva sus Equipos Conectados dañados. Tendrá que asegurarse de que el producto y/o los equipos conectados dañados se embalan y envían correctamente usando la etiqueta de franqueo pagado suministrada. Necesitamos identificar su producto cuando este llegue y, para ello, es necesario que incluya en el paquete el número RMA Y una copia de la prueba de compra fechada (guarde la original) junto con el producto devuelto. En algunos países podríamos pedirle que devuelva el producto defectuoso al lugar en el que lo compró.

¿Qué ocurre cuando devuelvo mi producto o los equipos conectados?
Los productos defectuosos cubiertos por esta garantía se repararán o devolverán sin coste, o Belkin le reembolsará el precio de compra del producto menos los descuentos o promociones aplicados. En el caso del equipo conectado, Belkin le reembolsará el valor justo de mercado. Belkin determinará a su entera discreción la compensación a ofrecer.

Es posible que Belkin necesite borrar una parte o la totalidad de sus datos para reemplazar o reparar su producto. También es posible que Belkin instale actualizaciones de software como parte del servicio de garantía. POR FAVOR, ASEGÚRESE DE HACER UNA COPIA DE SEGURIDAD DE TODOS SUS DATOS ANTES DE ENVIAR EL PRODUCTO O EL EQUIPO CONECTADO PARA REPARACIÓN O DEVOLUCIÓN. BELKIN NO SE HACE RESPONSABLE POR NINGUNA PÉRDIDA DE DATOS O SOFTWARE DURANTE EL SERVICIO DE GARANTÍA, A NO SER QUE DICHA PÉRDIDA DE DATOS O SOFTWARE HAYA SIDO CAUSADA DIRECTAMENTE POR BELKIN.

Es posible que aquellas reparaciones o sustituciones que no estén cubiertas por la garantía o por sus derechos del consumidor acorde a la legislación vigente sean denegadas o estén sujetas a modificaciones por el punto de compra en el que adquirió el producto.

Soporte técnico

Esta garantía no es un contrato de servicio o de asistencia técnica. Es posible obtener más información sobre nuestros servicios y políticas de asistencia técnica (incluidos los posibles costes que sea aplicables) en http://www.belkin.com/support.

Belkin pone a su disposición muchas opciones distintas de asistencia técnica. Haga clic o vaya a la página web adecuada abajo para obtener más información. Asegúrese de cambiar la página a su país de residencia si fuese necesario.
- Productos de Belkin: http://www.belkin.com/support

Junto a la Garantía limitada Belkin proporciona además asistencia técnica asistida gratuita durante un periodo de 90 días desde la fecha de compra del producto para garantizar que pueda usarlo sin complicación alguna su nuevo hardware. La Asistencia Técnica Asistida Gratuita incluye asistencia técnica (telefónica) y chat en vivo (en su ordenador). En todo caso depende del país si la Asistencia Técnica Asistida Gratuita se suministra por teléfono o por ordenador. Visite nuestros sitios web (indicados arriba) regionales de su zona para obtener más detalles.
Para obtener asistencia adicional más allá de los 90 días de la asistencia técnica asistida gratuita o asistencia con las opciones avanzadas además de las básicas contacte con nuestro equipo de asistencia técnica y le contaremos cómo le podemos ayudar a sacar el máximo provecho de su producto. Tenga en cuenta que fuera del periodo gratuito de 90 días es posible que las llamadas con un técnico se le facturen costes y que las llamadas que realice pueden estar sujetas igualmente a costes.

SVENSKA

BOOST↑CHARGE™ DUBBLA TRÅDLÖSA LADDNINGSPLATTOR, 10 W
SKU/MODELL: WIZ002

Produkt- och garantiinformation
Säkerhetsanvisningar
1. Läs dessa instruktioner innan du använder produkten för att säkerställa säker och korrekt användning.
2. Anslut den trådlösa laddningsplattans strömadapter till ett vägguttag i närheten som är lätt att nå.
3. Får endast användas inomhus och på en torr plats. Får ej användas på blöta eller fuktiga platser.
4. Se till att den trådlösa laddningsplattan och strömadaptern inte utsätts för vätskor eller fukt.
5. Dra ur den trådlösa laddningsplattan när den inte ska användas under längre perioder.
6. Förvara inte enheten på väldigt varma eller väldigt kalla platser. Du rekommenderas att bara använda enheten i rumstemperatur, maximal drifttemperatur är 40 grader C.
7. Obs! Om du får problem med den trådlösa laddningsplattan bör du sluta använda den, koppla strömadaptern ur vägguttaget, och kontakta Belkin för assistans.
8. Får ej användas om det finns synliga defekter på den trådlösa laddningsplattan eller strömadaptern. Försök inte att reparera eller montera isär produkten.

CE-försäkran om överensstämmelse
Vi, Belkin International, Inc., intygar under eget ansvar att radioutrustningen i form av trådlös laddningsplatta, WIZ002, uppfyller kraven i direktiv 2014/53/EU, ekodesigndirektivet 2009/125/EC samt RoHS-direktivet 2011/65/EU (omarbetning). Den fullständiga texten för EU-försäkran om överensstämmelse finns tillgänglig på följande internetadress: www.belkin.com/doc

Obs! Ändringar som inte uttryckligen godkänts av den part som ansvarar för efterlevnad kan leda till att användaren förverkar rätten att använda utrustningen.

Uttalande om strålningsexponering: Denna utrustning följer gränserna för strålningsexponering för okontrollerade miljöer. Utrustningen ska installeras och användas med ett avstånd på minst 20 cm mellan användaren och strålkällan.
Frekvensband som radion arbetar inom: 110 – 205 kHz
Maximal sändareffekt: <1.87 μW

WEEE-direktivet.
Felaktigt bortskaffande av produkten omfattas av administrativa påföljder enligt gällande lagar. Mer information om kassering av produkter finns på: http://www.belkin.com/uk/weee-regulations/

I enlighet med och i överensstämmelse med artikel 14 i Europaparlamentets direktiv 2012/19/EU om avfall som utgörs av eller innehåller elektrisk och elektronisk utrustning (WEEE).
Den överstreckade symbolen av soptunnan som visas på utrustningen indikerar att produkten vid slutet av dess livslängd måste avfallshanteras separat.
Därför måste alla produkter som har uppnått slutet på sin livslängd avyttras på avfallshanteringscentraler som är specialiserade på separat avfallshantering av elektrisk och elektronisk utrustning, eller återlämnas till återförsäljaren vid köp av en ny enhet i enlighet med och i överensstämmelse med artikel 14 så som den gäller i ditt land.
Adekvat separat avfallshantering av utrustningen som har inlämnats för återvinning och behandling samt avyttring på ett miljövänligt vis, bidrar till att förebygga eventuella negativa effekter på miljö och hälsa och optimerar återvinning och återanvändning av komponenterna i den elektroniska utrustningen.

INFORMATION OM GARANTI OCH TEKNISK SUPPORT

VIKTIGT!
BEHÅLL DITT INKÖPSKVITTO FÖR PRODUKTEN
GARANTIINFORMATION

BEGRÄNSAD GARANTI
(EMEA)

Denna garanti är utfärdad till dig av Belkin Limited, Express Business Park, Shipton Way, Rushden, NN10 6GL, Storbritannien, ett helägt dotterbolag till Belkin International, Inc., eller ett av dess dotterbolag ("Belkin")
VIKTIGT MEDDELANDE OM DINA KONSUMENTRÄTTIGHETER
De förmåner som ges i denna fabriksgaranti lämnas utöver dina eventuella rättigheter och kompensationer enligt lokala konsumentskyddslagar. Inget i denna garanti begränsar eller påverkar dina lagliga rättigheter.

Denna fabriksgaranti lyder under lagen i det land där du köpte din Belkin-produkt. I många länder har konsumenter rättigheter enligt lokala lagar om konsumentskydd. Dessa konsumenträttigheter kan variera beroende på land, delstat och region, och är ofta tvingande. Din lokala konsumentorganisation kan ge dig råd om dina lagliga rättigheter.

Denna fabriksgaranti avser inte att:
- ändra eller utesluta någon konsumenträttighet som är tvingande enligt lag, eller
- begränsa eller utesluta någon rättighet som du har gentemot den person som sålde Belkin-produkten till dig om personen i fråga har brutit säljavtalet som upprättats mellan er.

VAD OMFATTAR DENNA GARANTI?

Produktgaranti: Belkin garanterar att produkten och alla programvarumedier (dvs. det media på vilken produktens programvara tillhandahålls) är fria från felaktigheter i material och tillverkning vid normal användning under garantiperioden som beskrivs nedan **(Produktgaranti)**. Detta innebär att produkten inte kommer att gå sönder, och att den kommer att se ut och fungera på det sätt som angivits, under den angivna perioden.

Garanti för ansluten utrustning: Belkin omfattar även skador på utrustning som är ansluten via produkten till ett korrekt kopplat växelströmsuttag med skyddsjord ("ansluten utrustning") och som orsakats av att produkten inte fungerat enligt beskrivningen i produktdokumentationen, och uppstått till följd av impulser från blixtnedslag eller andra transienter, eller av korta (mindre än 1 ms) över- eller underspänningar (en "förekomst") under Garantiperioden **(Garanti för ansluten utrustning)**.

Garantin för ansluten utrustning gäller inte om skada på den anslutna utrustningen härrör från:
- överspänningar på telefonledningen om den anslutna utrustningen inte var korrekt ansluten till, eller inte var direkt ansluten till en produkt från Belkin som erbjuder skydd mot transienter på telefonledningen;
- överspänningar på koaxialledningen om den anslutna utrustningen inte var korrekt ansluten till, eller inte var direkt ansluten till en produkt från Belkin som erbjuder skydd mot transienter på koaxialledningen; eller
- överspänningar på nätverksledningar om den anslutna utrustningen inte var korrekt ansluten till, eller inte var direkt ansluten till en produkt från Belkin som erbjuder skydd mot transienter på nätverksledningen.

Garantin för ansluten utrustning gäller under den Garantiperiod för nya produkter som anges nedan. Garantin för ansluten utrustning slutar automatiskt att gälla när produktgarantin slutar att gälla.

Vad omfattas av denna garanti?

Endast ursprungliga köpare av produkten omfattas.
Hur länge har produkten garanti och vad är det maximala värdet på Garantin för ansluten utrustning?

Garantiperioden inleds det datum som produkten köps av den ursprungliga slutanvändaren, och gäller under den period som anges i tabellen här nedan. Belkins totala ansvar enligt garantin för ansluten utrustning, kommer inte att överskrida de maximala sammanlagda monetära begränsningar som anges nedan:

Produkttyp	Garantiperiod	Maximal monetär begränsning
Nya produkter .	2 år	USD 2,500 / GBP 1,500 / EUR 2.000
Renoverade produkter	1 år	
Reparerade produkter	Den ursprungliga garantiperioden eller 30 dagar, beroende på vilken period som är längst.	
Utbytesprodukter	Den ursprungliga garantiperioden eller 30 dagar, beroende på vilken period som är längst.	
Programvarumedia (om sådan ingår i produkten)	90 dagar	Ej tillämpligt

Om skyddslampan på din produkt inte tänds för att din produkt är trasig vid leverans, kommer din produkt fortfarande att omfattas av denna garanti. En produkt anses vara trasig vid leverans när den inte fungerar då du försöker slå på den för första gången. Kontakta Belkins tekniska support inom sextio (60) dagar från produktens inköpsdatum för en ersättningsprodukt (se avsnittet om "Information om Belkins garanti och tekniska support" nedan). En produkt som tillhandahålles för att ersätta en produkt som är trasig vid leverans kommer att omfattas av en ny garantiperiod med samma varaktighet som den ursprungliga garantiperioden.
Om skyddslampan på din produkt slocknar rekommenderar vi starkt att du slutar att använda produkten omedelbart.

Ett anspråk enligt denna garanti är endast berättigat om det sker under garantiperioden.

Vad omfattas inte?

Belkin garanterar inte att:
- ansluten utrustning, alla tjänster som är associerade med den anslutna utrustningen, eller några åtgärder som erbjuds eller tillhandahålles av tillverkaren av den anslutna utrustningen,
- någon programvara eller tjänst, som tillhandahålles av Belkin eller någon tredje part, som inkluderas i eller tillsammans med produkten.
- produkten, programvaran eller tjänsten alltid kommer att fungera utan fel eller avbrott,
- att produkten, programvaran eller tjänsten, eller någon utrustning, något system eller nätverk i vilket produkten, programvaran eller tjänsten används, är 100% säkert och inte kan hackas, eller
- att en tjänst från en tredje part som produkten behöver alltid är tillgänglig.

Obs! Även om Belkin inte avger dessa löften i denna garanti, så kan du ha ytterligare rättigheter enligt konsumentlagstiftningen.

Gäller denna garanti alltid?

Denna garanti gäller inte om:
- produkten har manipulerats eller om tillverkningsplomberingen har avlägsnats eller skadats,
- produkten har ändrats eller modifierats av någon annan än Belkin,
- garantianspråket har skett på ett bedrägligt eller missvisande sätt,
- produkten inte installerats, hanterats, reparerats eller underhållits i enlighet med Belkins instruktioner (garantin kommer exempelvis inte att gälla om produkten har använts utomhus eller i ett vått utrymme, eller om produkten har använts tillsammans med en generator, värmare, dräneringspump, vattenrelaterad enhet, livsuppehållande enhet, medicinsk enhet, eller en laddare för bil, motorcykel eller golfkärra). Endast avsedd för inomhusbruk i torr miljö. Alla garantier häri ogiltigförklaras om produkten används på något sätt tillsammans med någon av ovanstående enheter.
- produkten har varit föremål för onormal fysisk eller elektrisk påfrestning, felaktig användning, oaktsamhet eller olycka,
- skador på produkten är kosmetiska, inklusive repor och bucklor, eller defekter orsakade av normalt slitage eller normalt åldrande av produkten,
- serienumret på produkten har ändrats, fördärvats eller tagits bort,
- produkten används tillsammans med andra förlängningssladdar, grenuttag, adaptrar, UPS:er, överspänningsskydd, andra jordkablar eller elektriska anslutningar, eller om,
- produkten har tillhandahållits eller licensierats för betatestning, utvärdering, testning eller demonstrationssyfte, och du inte har köpt eller licensierat produkten.

Kommer Belkin att täcka skador på ansluten utrustning i alla situationer?

Belkin täcker inte skador på ansluten utrustning i följande situationer om:

- garantin har gått ut eller inte gäller (se avsnittet ovan),
- den anslutna utrustningen inte var korrekt ansluten till, eller direkt ansluten till produkten,
- inte alla ledningar som leder till den anslutna utrustningen inklusive telefon- och koaxialledningar går igenom den lämpliga produkten,
- skador på den anslutna utrustningen inte orsakades av en förekomst,
- vägguttaget som produkten var ansluten till inte var korrekt jordad eller ojordad,
- den anslutna utrustningen har varit föremål för onormal fysisk eller elektrisk påfrestning, felaktig användning, oaktsamhet eller olycka,
- skador på den anslutna utrustningen är kosmetiska, inklusive repor och bucklor, eller defekter orsakade av normalt slitage eller normalt åldrande av den anslutna utrustningen,
- skador på den anslutna utrustningen orsakades av oförutsägbara fenomen (annat än ett blixtnedslag) inklusive men inte begränsat till tyfoner, orkaner, erosion, jordbävning, åskväder, bistert väder, översvämning, tsunami, vandalism, stöld eller krig,
- skador på den anslutna utrustningen orsakades av ett strömavbrott, en långvarig lågspänningssituation, eller en lågspänningsstörning, inklusive men inte begränsat till strömavbrott och spänningsfall,
- reparation eller ersättning av den skadade, anslutna utrustningen omfattas av en tredje parts fabriksgaranti, en försäljares förlängda garanti, eller din försäkring,
- Belkin konstaterar att den anslutna utrustningen inte användes under normala användningsförhållanden eller inte i enlighet med tillverkarens instruktioner för den anslutna utrustningen.

Obs! Även om denna garanti gäller i dessa situationer, så kan du ha ytterligare rättigheter enligt konsumentlagstiftningen.

Hur kommer Belkin att rätta till problemet?

Om du gör en giltig reklamation relaterad till din trasiga Belkin-produkt i enlighet med denna garanti, kommer Belkin efter eget gottfinnande att:

(1)byta ut produkten mot en rimligt tillgänglig, likvärdig ny eller renoverad Belkin-produkt, eller
(2)återbetala köpeskillingen för produkten med avdrag för eventuella rabatter och erbjudanden vid inköpsstillfället

Alla ersättningsprodukter omfattas av garanti under återstoden av den ursprungliga garantiperioden eller 30 dagar, beroende på vilken period som är längst. Alla produkter som ersätts blir då Belkins egendom.

Om du gör en giltig reklamation relaterad till din trasiga anslutna utrustning i enlighet med denna garanti, kommer Belkin efter eget gottfinnande att:

(1)Betala dig för rimliga reparationskostnader för den anslutna utrustningen efter värdering av Belkin, efter eget gottfinnande.
(2)ersätta den skadade anslutna utrustningen med en rimligt likvärdig och tillgänglig ny eller renoverad ansluten utrustning (då vi i dessa fall anlitar reparationsstället och förhandlar om reparationskostnaden), eller
(3)återbetala dig med den anslutna utrustningens rimliga marknadsvärde efter värdering av Belkin, efter eget gottfinnande.

Belkin vidtar alla rimliga åtgärder för att reparera eller ersätta din skadade anslutna utrustning som omfattas av denna garanti. Men, eftersom den reparerade eller utbytta anslutna utrustningen tillverkas av tredje part, kan inte Belkin utfärda någon garanti relaterat till sådana reparationer eller utbytt ansluten utrustning. Belkin kan inte heller bekräfta att tillverkaren av den anslutna utrustningen kommer att erbjuda en sådan garanti.

Alla beräkningar som utförs av Belkin vid värderingen av din reklamation enligt denna garanti är slutgiltig och bindande för dig, förutom i händelse av fel.

För att Belkin ska kunna validera din reklamation korrekt och effektivt godkänner du att Belkin får undersöka den skadade produkten, den skadade anslutna utrustningen och/eller den plats där skadan inträffade. Släng inte produkten eller den anslutna utrustningen förrän din reklamation är fullständigt utredd. Se avsnittet med rubriken "Vad behöver jag göra för att göra en reklamation?" under rubriken "Information om Belkins garanti och tekniska support" nedan.

När din reklamation enligt denna garanti är fullständigt utredd, förbehåller Belkin sig rätten att överta alla befintliga försäkringspolicyer du kan tänkas ha.
Obs! De rättigheter och kompensationer som anges ovan är de enda som gäller enligt denna garanti. Du kan dock har ytterligare rättigheter enligt konsumentlagstiftningen.

Allmänna undantag och ansvarsbegränsningar

I vissa jurisdiktioner och under vissa omständigheter är det möjligt för en tillverkare att ändra eller utesluta begränsningar, villkor eller garantier som är underförstådda eller lagstadgade, och att på annat sätt begränsa ansvaret gentemot konsumenter. I de jurisdiktioner där det är lagligt att göra så, och i den utsträckning som lagen tillåter det:
- exkluderar alla andra uttryckliga, lagstadgade eller underförstådda villkor, representationer och garantier, inklusive men inte begränsat till underförstådda garantier för frånvaro av intrång i tredje mans rättigheter, säljbarhet, acceptabel eller nöjaktig kvalitet, äganderätt, lämplighet för ett visst syfte, förlust av eller skadad data, frånvaro av virus eller frihet från attacker av virus eller skadeprogram, säkerhet, fullgörande, frånvaro av försumlighet, fackmannamässigt utförande, störningsfri användning, att produktens funktioner uppfyller dina krav, eller att defekter i produkten kommer att korrigeras, eller att din användning av produkten kommer att generera korrekta, tillförlitliga, tidsmässiga resultat, material eller data,
- exkluderar Belkin alla andra uttryckliga eller underförstådda villkor, framställningar och garantier, inkluderat alla underförstådda garantier mot intrång i upphovsrätten.
- exkluderar Belkin allt ansvar för förlust av, eller skada på data som orsakas genom användning av en Belkin-produkt, eller dess reparation.
- exkluderar Belkin allt ansvar som det kan ha gentemot dig för:
  a) förlust av inkomst eller vinst,
  b) förlust av möjligheten att använda produkter, programvara eller tjänster från tredje part, och
  c) alla följdskador samt indirekta, särskilda, tillfälliga eller skadeståndsförpliktande förluster eller skador

som härrör från lag (inkluderat underlåtenhet) och som står i samband med din användning av eller oförmåga att använda en Belkin-produkt eller programvara eller tjänster som har samband därmed. Detta undantag tillämpas även om Belkin har fått meddelande om risken för sådana skador och även om någon garanti eller kompensation som ges enligt denna fabriksgaranti misslyckas i dess väsentliga ändamål, och
- begränsar det ekonomiska ansvaret till dig, enligt alla lagar, till det pris som du har betalat för Belkin-produkten.

Om en garanti går att exkludera eller friskriva sig ifrån, är den begränsad till varaktigheten för den relevanta, uttryckliga garantiperioden.

Hänsyftningarna i detta avsnitt till "indirekta, särskilda oavsiktliga eller följdskador till alla skador som (i) inte rimligtvis kunde förutses av båda parter och/eller (ii) var kända för dig men inte för oss och/eller (iii) rimligen kunde förutses av båda parter men kunde ha undvikits av dig, såsom exempelvis (men utan begränsning till) förluster orsakade av virus, trojaner eller andra skadliga program eller förlust av eller skada på dina data.
Dessutom bör du observera att muntliga eller skriftliga uppgifter eller råd från Belkin eller någon av dess återförsäljare, representanter eller dotterbolag inte utgör någon som helst garanti.
Om något villkor visar sig vara olagligt eller overkställbart, skall lagligheten och verkställbarheten för de kvarvarande villkoren inte påverkas eller hindras.

BELKINS INFORMATION OM TEKNISK SUPPORT OCH GARANTI

HUR KAN JAG FÅ HJÄLP?

Om du har en fråga om din produkt eller råkar ut för ett problem med den, kan du gå till http://www.belkin.com/support. Där hittar du mängder med supportverktyg och information som kan hjälpa dig med din produkt.

Vad ska jag göra om min produkt är trasig?
Du har alltid möjlighet att returnera produkten till inköpsstället om du råkar ut för ett problem. Du kan göra en reklamation enligt denna garanti eller eventuella konsumentlagar som gäller för dig.

Du kan även göra en reklamation enligt denna garanti eller lokala konsumentlagar genom att kontakta Belkins tekniska support. För att få reda på hur du kontaktar oss, klicka på länken "Kontakta oss" på startsidan på http://Belkin.com. Om du befinner dig utanför USA, måste du först välja region/plats:

För Belkin.com:
http://Belkin.com - Klicka på länken "Ändra region" längst ner på webbplatsen och välj din din plats

Vad ska jag göra?
Du måste kontakta Teknisk support i din region med hjälp av länken ovan. För att vi ska kunna hjälpa dig på bästa sätt när du kontaktar oss, så behöver vi viss information från dig:

- din produktmodell, maskinvaruversion och serienummer,
- namnet på din internetleverantör,
- namnet och platsen där du köpte produkten, och
- kvitto på inköpet av din produkt, med datum och plats för köpet. VI KOMMER ALLTID ATT VILJA HA ETT DATERAT INKÖPSKVITTO VID BEHANDLING AV GARANTIREKLAMATIONER.

Om du gör en reklamation gällande din skadade anslutna utrustning, ber du göra detta inom femton (15) dagar från den dag då skadan inträffade. För att vi ska kunna behandla din reklamation effektivt kommer vi att behöva ytterligare information utöver den information som beskrivits ovan när du kontaktar oss:

- beskrivning av all den utrustning som var ansluten till produkten vid tidpunkten då skadan inträffade, inklusive namn och modellnummer,
- beskrivning av den skadade anslutna utrustningen och skadans omfattning (vi kan begära att du skickar in foton på den skadade anslutna utrustningen och den plats där skadan inträffade, eller så kan vi be om att få undersöka platsen där skadan inträffade, för att hjälpa oss att validera din reklamation), och
- datumet för det inträffade.

Ibland vill vi att du skickar tillbaka produkten och/eller den skadade, anslutna utrustningen till oss så att vår dedikerade reparationsanläggning kan reparera eller ersätta den. Om vi ber dig att returnera produkten till oss via posten, kommer du att få ett returnummer (RMA) när vi berättar vart du ska skicka produkten. Du måste se till att produkten och/eller den skadade, anslutna utrustningen packas och skickas på lämpligt sätt. Du ansvarar för kostnaden för att returnera din produkt och/eller den skadade, anslutna utrustningen till oss. Men om du är en kund i Folkrepubliken Kina, gäller inte den föregående meningen för dig. Vi måste kunna identifiera din produkt när den kommer till oss, så du måste inkludera ditt returnummer OCH en kopia på inköpskvittot (behåll originalet). Vi rekommenderar också att du skickar paketet som rekommenderat och försäkrat brev eller med en kurir för att skydda paketet under transporten. I vissa länder, kan vi be dig att returnera den trasiga produkten till inköpsstället.

Vad händer när jag returnerar min produkt och/eller ansluten utrustning?
Trasiga produkter som omfattas av denna garanti kommer att repareras eller ersättas utan kostnad, eller så kommer Belkin att återbetala produktens inköpspris minus eventuella rabatter, eller i relation till anslutna utrustning en återbetalning för det rimliga marknadsvärdet). Den erbjudna kompensationen kommer att avgöras av Belkin efter eget gottfinnande.

Vi kan endast skicka utbytesprodukter eller reparerade produkter till platser i landet där originalprodukten köptes.

Belkin kan komma att behöva radera alla eller delar av din data för att reparera eller byta ut produkten. Belkin kan också komma att installera programvaruuppdateringar som en del av garantin. SE TILL ATT DU HAR SÄKERHETSKOPIERAT ALL DATA DU HAR PÅ PRODUKTEN OCH/ELLER DEN ANSLUTNA UTURSTNINGEN INNAN DU SKICKAR IN DEN FÖR REPARATION ELLER UTBYTE. BELKIN ÄR INTE ANSVARIGA FÖR NÅGON FÖRLUST AV DATA ELLER PROGRAMVARA VID GARANTISERVICE.

Reparationer och utbyten som inte omfattas av garantin eller dina konsumenträttigheter kan nekas av inköpsstället, eller kan komma att debiteras.

Teknisk support
Denna garanti utgör inte ett service- eller supportavtal. Information om våra erbjudanden och policyer för teknisk support (inklusive alla tillämpliga avgifter) finns på http://www.belkin.com/support.

Belkin har många olika alternativ för att hjälpa dig. Klicka på någon av webbplatserna nedan för mer information. Ändra till ditt land om det behövs.
- Belkin-produkter: http://www.belkin.com/support

Tillsammans med denna begränsade garanti, tillhandahåller Belkin gratis teknisk support i 90 dagar efter inköpstillfället för att få igång din produkt. Gratis teknisk support inkluderar teknisk support (via telefon) och livechatt (via din dator). Vid denna tidpunkt är livechatt bara tillgängligt i vissa länder. Besök vår webbplats (enligt ovan) för mer information om ditt område.

För ytterligare support utöver de första 90 dagarnas gratis tekniska support eller för hjälp med mer avancerade funktioner utöver grundläggande hjälp, är du välkommen att kontakta vårt supportteam för mer information om hur vi kan hjälpa dig att få ut det mesta av din produkt.

Support via telefon kanske inte är tillgängligt där du bor och kan vara förknippat med en kostnad.

ITALIANO

DOPPIO TAPPETINO DI RICARICA WIRELESS DA 10 W BOOST↑CHARGE™
CODICE SKU/MODELLO: WIZ002
Informazioni sul prodotto e sulla garanzia
Istruzioni sulla sicurezza:
1. Leggere attentamente le presenti istruzioni prima di utilizzare il dispositivo, per assicurarsi di utilizzarlo in modo sicuro e corretto.
2. Collegare l'alimentatore da muro del tappetino di ricarica wireless a una presa di corrente vicina e facile da scollegare dall'alimentazione principale.
3. Utilizzare esclusivamente in luoghi coperti e asciutti; mantenere lontano da luoghi a contatto con acqua o umidità.
4. Mantenere il tappetino di ricarica wireless e l'alimentatore da muro al riparo da qualsiasi liquido o ambiente umido.
5. Scollegare il tappetino di ricarica wireless in caso di non utilizzo per un lungo periodo.
6. Non custodire il dispositivo in luoghi troppo caldi o troppo freddi. Si consiglia di utilizzare il dispositivo a temperatura ambiente, la temperatura di funzionamento massima è di 40 gradi Celsius.
7. Attenzione: Qualora si verificassero dei problemi con il tappetino di ricarica wireless, interromperne l'utilizzo, scollegare l'alimentatore da muro del tappetino di ricarica wireless dalla presa CA e contattare Belkin per ricevere assistenza.
8. Non utilizzare il prodotto in caso siano visibili danni o difetti sul tappetino di ricarica wireless o l'alimentatore da muro. Non tentare di smontare o riparare l'unità.

Dichiarazione di conformità CE
Noi, Belkin International, Inc., dichiariamo sotto la nostra sola responsabilità che l'apparecchiatura radio inclusa nel Tappetino di ricarica wireless, WIZ002, a cui questa dichiarazione fa riferimento, è conforme alla Direttiva 2014/53/UE, alla Direttiva Ecodesign sull'efficienza energetica 2009/125/EC e alla Direttiva RoHS 2011/65/EU (Recast). Il testo completo della Dichiarazione di conformità UE è disponibile al seguente indirizzo Internet: www.belkin.com/doc.

Attenzione: Eventuali variazioni o modifiche di questo apparecchio non espressamente approvate dalla parte responsabile della normativa possono annullare qualsiasi diritto dell'utente ad utilizzare questo dispositivo.
Dichiarazione sull'esposizione alle radiazioni: Questo dispositivo è conforme ai limiti di esposizione alle radiazioni stabiliti per un ambiente non controllato. Questo dispositivo deve essere installato e utilizzato mantenendosi a una distanza minima di 20 cm dal trasmettitore.

La banda di frequenza alla quale opera l'apparecchiatura radio: 110 – 205 kHz
Limite massimo di alimentazione trasmessa: < 1.87 μW

Direttiva sui rifiuti di apparecchiature elettriche ed elettroniche (WEEE)
Lo smaltimento abusivo del prodotto da parte dell'utente comporta l'applicazione delle sanzioni amministrative previste dalla normativa vigente.
Per informazioni sullo smaltimento del prodotto consul-tare l'indirizzo http://www.belkin.com/uk/weee-regulations/

Ai sensi e per gli effetti dell'Articolo 14 della Direttiva 2012/19/EU del Parlamento Europeo, relativa ai rifiuti di apparecchiature elettriche ed elettroniche (RAEE).
Il simbolo del cassonetto barrato riportato sul dispositivo indica che il prodotto alla fine della propria vita utile deve essere raccolto separatamente dagli altri rifiuti.
L'utente dovrà, pertanto, conferire il dispositivo giunto a fine vita agli idonei centri di raccolta differenziata dei rifiuti elettronici ed elettrotecnici, oppure riconsegnarlo al rivenditore al momento dell'acquisto di un nuovo dispositivo di tipo equivalente (RAEE), ai sensi e per gli effetti dell'Articolo 14, come stabilito nel proprio Paese.
L'adeguata raccolta differenziata per l'avvio successivo del dispositivo dismesso al riciclaggio, al trattamento e allo smaltimento ambientalmente compatibile contribuisce ad evitare possibili effetti negativi sull'ambiente e sulla salute e favorisce il reimpiego e/o riciclo dei materiali di cui è composto il dispositivo elettronico.

PORTUGUÊS

BASE DE CARREGAMENTO SEM FIOS DUPLA BOOST↑CHARGE™

SKU/MODELO: WIZ002

Informação de garantia e do produto

Instruções de segurança:
1. Leia estas instruções antes de usar o equipamento, para assegurar uma utilização segura e adequada.
2. Ligue o transformador de parede da base de carregamento sem fios a uma tomada que esteja perto e da qual seja fácil desligar.
3. Use apenas no interior e em locais secos; mantenha longe de locais molhados ou húmidos.
4. Mantenha a base de carregamento sem fios e respetivo transformador afastados de líquidos e humidade.
5. Desligue da tomada de corrente elétrica a base de carregamento sem fios quando esta não for usada durante longos períodos de tempo.
6. Não guarde o equipamento em zonas muito quentes nem muito frias. Recomenda-se que utilize o equipamento à temperatura ambiente dentro de casa, a temperatura máxima de funcionamento é 40 graus C.
7. Atenção: Se tiver problemas com a base de carregamento sem fios, interrompa a sua utilização, desligue o respetivo transformador da tomada elétrica e contacte a Belkin para obter assistência técnica.
8. Não utilizar se observar defeitos visíveis na base de carregamento sem fios ou no respetivo transformador. Não tente reparar ou desmontar.

Declaração de Conformidade CE
A Belkin International Inc. declara sob sua exclusiva responsabilidade que o equipamento de rádio Suporte de Carregamento sem Fios WIZ002 está em conformidade com a Diretiva 2014/53/UE, Diretiva de Conceção Ecológica 2009/125/EC e a Diretiva RSP 2011/65/UE (Remodelada). O texto integral da declaração de conformidade UE está disponível no seguinte endereço na Internet: www.belkin.com/doc.

Atenção: Quaisquer alterações ou modificações não aprovadas expressamente pela parte responsável pela compatibilidade podem levar à perda de autorização, por parte do utilizador, de usar o equipamento

Declaração sobre exposição à radiação: Este equipamento está de acordo com os limites de exposição à radiação previstos para um ambiente não controlado. Este equipamento deve ser instalado e utilizado mantendo-se uma distância mínima de 20 cm entre o radiador e o seu corpo.

Banda de frequência na qual o equipamento de rádio funciona: 110 – 205 kHz
Potência máxima de transmissão: <1.87 μW

Diretiva de Resíduos de Equipamentos Elétricos e Eletrônicos
Para maiores informações, consulte o site da ANATEL – www.anatel.gov.br

Nos termos do Artigo 14 da Diretiva 2012/19/UE do Parlamento Europeu relativa aos resíduos de equipamentos elétricos e eletrônicos (REEE).
O símbolo de contentor de lixo barrado com uma cruz mostrado no equipamento indica que, ao final de sua vida útil, o produto deverá ser coletado separadamente de outros resíduos.
Portanto, qualquer produto que tiver atingido o final da sua vida útil deverá ser levado aos centros de depósito de resíduos especializados na coleta seletiva de resíduos de equipamentos eletroeletrônicos ou devolvidos ao revendedor quando da aquisição de um novo REEE, nos termos do Artigo 14 conforme implementado no país.
A coleta seletiva adequada para a subsequente inicialização do equipamento enviado para reciclagem, tratamento e descarte de forma ambientalmente responsável contribui para a prevenção de possíveis efeitos negativos ao meio ambiente e à saúde, além de otimizar a reciclagem e a reutilização dos componentes que compõem o equipamento eletrônico.
O descarte abusivo do produto pelo usuário implicará a aplicação de sanções administrativas de acordo com as leis vigentes.
Veja informações sobre o descarte de produto em http://www.belkin.com/uk/weee-regulations/
Este produto está homologado pela ANATEL, de acordo com os procedimentos regulamentados pela Resolução nº. 242/2000 e atende aos requisitos técnicos aplicados.

POLSKI
PODWÓJNA BEZPRZEWODOWA ŁADOWARKA INDUKCYJNA 10 W BOOST↑CHARGE™
KOD SKU/MODEL: WIZ002

Informacje o produkcie i gwarancja

Instrukcja dot. bezpieczeństwa:
1. Poniższe instrukcje należy przeczytać przed użyciem urządzenia, aby zapewnić jego bezpieczne i prawidłowe użycie.
2. Adapter do gniazda ściennego ładowarki bezprzewodowej należy podłączyć do najbliższego gniazdka elektrycznego w sposób umożliwiający łatwe odłączenie.
3. Używać tylko we wnętrzu i w suchym miejscu; trzymać z dala od mokrych lub wilgotnych miejsc.
4. Trzymać ładowarkę bezprzewodową i adapter do gniazda ściennego z dala od cieczy i wilgoci.
5. Jeśli urządzenie nie będzie używane przez dłuższy czas, należy odłączyć ładowarkę bezprzewodową od zasilania.
6. Nie przechowywać urządzenia w bardzo gorących lub bardzo zimnych miejscach. Zaleca się używanie urządzenia w temperaturze pokojowej, maksymalna temperatura robocza wynosi 40°C.
7. Ostrzeżenie: W przypadku problemów z ładowarką bezprzewodową należy przestać z niej korzystać, odłączyć adapter ładowarki bezprzewodowej od gniazda prądu zmiennego i skontaktować się z firmą Belkin.
8. Nie używać bezprzewodowej ładowarki ani adaptera ściennego, jeżeli widać jakiekolwiek usterki. Nie próbować naprawiać ani rozmontowywać urządzenia.

Deklaracja zgodności CE
Firma Belkin International, Inc. niniejszym oświadcza na własną odpowiedzialność, że urządzenie radiowe – ładowarka bezprzewodowa WIZ002 – spełnia wymagania Dyrektywy 2014/53/UE, Dyrektywy w Sprawie Ekoprojektu 2009/125/WE oraz Dyrektywy RoHS 2011/65/UE (tekst przekształcony). Pełny tekst deklaracji zgodności UE jest dostępny w witrynie pod następującym adresem: www.belkin.com/doc.

Ostrzeżenie: Wszelkie zmiany lub modyfikacje, które nie są wyraźnie zatwierdzone przez stronę odpowiedzialną za zgodność z przepisami, mogą spowodować unieważnienie prawa użytkownika do korzystania z tego urządzenia.
Nota na temat narażenia na promieniowanie: To urządzenie spełnia normy w zakresie ograniczeń promieniowania określone dla środowisk niekontrolowanych. Urządzenie należy zainstalować i używać tak, aby odległość między źródłem promieniowania a ciałem wynosiła przynajmniej 20 cm.

Pasmo częstotliwości pracy sprzętu radiowego: 110 – 205 kHz
Maksymalna moc nadawania: < 1.87 μW

Dyrektywa w sprawie zużytego sprzętu elektrycznego i elektronicznego
Veja informações sobre o descarte de produto em http://www.belkin.com/uk/weee-regulations/

Este produto está homologado pela ANATEL, de acordo com os procedimentos regulamentados pela Resolução nº. 242/2000 e atende aos requisitos técnicos aplicados.
Para maiores informações, consulte o site da ANATEL – www.anatel.gov.br

Nos termos do Artigo 14 da Diretiva 2012/19/UE do Parlamento Europeu relativa aos resíduos de equipamentos elétricos e eletrônicos (REEE).
O símbolo de contentor de lixo barrado com uma cruz mostrado no equipamento indica que, ao final de sua vida útil, o produto deverá ser coletado separadamente de outros resíduos.
Portanto, qualquer produto que tiver atingido o final da sua vida útil deverá ser levado aos centros de depósito de resíduos especializados na coleta seletiva de resíduos de equipamentos eletroeletrônicos ou devolvidos ao revendedor quando da aquisição de um novo REEE, nos termos do Artigo 14 conforme implementado no país.
A coleta seletiva adequada para a subsequente inicialização do equipamento enviado para reciclagem, tratamento e descarte de forma ambientalmente responsável contribui para a prevenção de possíveis efeitos negativos ao meio ambiente e à saúde, além de otimizar a reciclagem e a reutilização dos componentes que compõem o equipamento eletrônico.
O descarte abusivo do produto pelo usuário implicará a aplicação de sanções administrativas de acordo com as leis vigentes.

РУССКИЙ

BOOST↑CHARGE™ БЕСПРОВОДНЫЕ ДВОЙНЫЕ ЗАРЯДНЫЕ ПЛОЩАДКИ НА 10 ВТ
SKU/МОДЕЛЬ: WIZ002

Информация о продукте и о гарантии

Техника безопасности
1. Для безопасного и правильного использования прочтите эти инструкции перед использованием устройства.
2. Подключите адаптер питания беспроводной зарядной площадки к розетке, расположенной рядом, таким образом, чтобы можно было удобно отключить устройство при необходимости.
3. Используйте только в сухих помещениях. Не используйте вне помещений и в местах с повышенной влажностью.
4. Храните беспроводную зарядную площадку и адаптер питания в местах, где исключено попадание жидкостей или влаги.
5. При длительном неиспользовании отключайте беспроводную зарядную площадку от электросети.
6. Не храните устройство в местах с очень высокой и с очень низкой температурой. Рекомендуется использовать устройство при комнатной температуре, максимальная температура при работе: 40 °C.
7. Осторожно! Если у вас возникли проблемы при использовании беспроводной зарядной площадки, прекратите ее использовать и отключите из розетки электросети, затем обратитесь в компанию Belkin за помощью.
8. Не используйте устройство при наличии видимых повреждений беспроводной зарядной площадки или адаптера питания. Не пытайтесь самостоятельно ремонтировать или разбирать устройство.

Декларация соответствия требованиям CE
Настоящим компания Belkin International, Inc. ответственно заявляет, что радиооборудование «беспроводная зарядная площадка», WIZ002, соответствует Директиве 2014/53/EU, Директиве об экологизации 2009/125/EC и Директиве об ограничении содержания вредных веществ 2011/65/EU (переработанная директива). Полный текст заявления о соответствии нормам ЕС доступен в Интернете по адресу: www.belkin.com/doc.

Осторожно! Любые изменения или модификации, которые не одобрены стороной, отвечающей за соответствие требованиям, могут лишить пользователя полномочий на использование оборудования.
Заявление об излучениях: Данное оборудование соответствует требованиям к предельному излучению для неконтролируемой среды. Данное оборудование должно устанавливаться и использоваться на расстоянии не менее 20 см между источником излучения и телом человека

ЧастотаЧастотный диапазон, на котором работает радиооборудование: 110 – 205 kHz
Максимальная излучаемая мощность: <1.87 мкВт

Гарантийная информация продукта
Эта гарантия предоставлена вам компанией Belkin International, Inc. (далее — «Belkin»)

ВАЖНАЯ ИНФОРМАЦИЯ О ВАШИХ ПРАВАХ ПОТРЕБИТЕЛЯ
Преимущества, которые мы обеспечиваем в рамках настоящей гарантии производителя, дополняют, но не умаляют любые права и средства правовой защиты, которыми вы можете располагать согласно местным законам о защите прав потребителей. Настоящая гарантия производителя регулируется законодательством страны, в которой вы приобрели продукт Belkin. Во многих странах потребители имеют права, установленные местными законами о защите потребителей. Эти права потребителей в разных странах, штатах и провинциях могут различаться, и не всегда возможно исключить их из объема защиты. Настоящая гарантия производителя не задумана как:
- изменения или исключения любых законных прав потребителей, которые не могут быть изменены или исключены законным образом; или
- ограничивающая или исключающая любое право, которым вы располагаете по отношению к лицу, продавшему вам продукт Belkin, в случае нарушения этим лицом заключенного с вами договора купли-продажи.

А. ОБЪЕМ ГАРАНТИИ ПРОИЗВОДИТЕЛЯ

(i) Явно выраженная гарантия — гарантийные периоды и средства правовой защиты

Belkin гарантирует, что при нормальном использовании оборудования изделия Belkin в нем не будут обнаружены дефекты материалов и изготовления в течение гарантийного периода, установленного для оборудования. Гарантийный период для оборудования начинается со дня приобретения продукта первым конечным пользователем и длится в течение периода, указанного ниже:
- 36 (тридцать шесть) месяцев для нового продукта, зарегистрированного в Belkin
- 24 (двадцать четыре) месяца для нового продукта
- 12 (двенадцать) месяцев для отремонтированного продукта в странах Европы, Ближнего Востока и Африки
- 90 (девяносто) дней для отремонтированного продукта в Латинской Америке

Если вы подаете правомерную рекламацию в отношении аппаратного обеспечения по настоящей гарантии производителя, Belkin исполнит свои гарантийные обязательства одним из следующих способов (по своему усмотрению):
a) ремонт продукта с использованием новых или восстановленных компонентов,
b) замена продукта на обоснованно доступный эквивалентный новый или отремонтированный продукт Belkin,
c) возврат фактически уплаченной за продукт суммы с учетом любых скидок, или
d) возмещение стоимости ремонта продукта.

На любой замененный или отремонтированный продукт предоставляется гарантия, действующая в течение оставшегося гарантийного периода оборудования либо 30 (тридцати) дней, если остаток гарантийного периода не превышает 30 дней. Все замененные продукты и компоненты становятся собственностью Belkin.

Ни один сотрудник, агент или торговый посредник Belkin не уполномочен в устной или письменной форме изменять, расширять или добавлять что-либо в настоящую гарантию производителя.

Примечание 1: Обращаем ваше внимание на то, что товары, сданные в ремонт, могут быть заменены на отремонтированные товары того же типа вместо ремонта бракованных товаров. Либо при ремонте могут быть использованы восстановленные компоненты.

Примечание 2: Указанные выше права и средства правовой защиты являются единственными правами и средствами правовой защиты, доступными в рамках настоящей гарантии производителя. Однако дефект, дающий основание подать рекламацию по настоящей гарантии производителя, также может послужить основанием для возникновения прав согласно местному законодательству и такое законодательство может предусматривать иные или дополнительные средства правовой защиты. Кроме того, местное законодательство может предусматривать права и средства правовой защиты, связанные с продажей дефектных товаров или услуг, которые не могут быть исключены настоящей гарантией производителя.

(ii) ОТСУТСТВИЕ явно выраженных гарантий

Belkin не дает явно выраженных гарантий:
a) в отношении сервисов, предоставленных Belkin продающихся в комплекте с изделием, за исключением гарантии, описанной в части A(i) выше;
b) в отношении программного обеспечения или сервисных предложений сторонних производителей, которые могут содержаться в изделии или поставляться в комплекте с ним;
c) непрерывности или отсутствия ошибок функционирования продукта, программного обеспечения или сервисов;
d) неуязвимости изделия, программного обеспечения, сервисов или любого оборудования, системы или сети, в среде которых этот продукт, программное обеспечение или сервис могут использоваться, в случае попыток проникновения или атак; или
e) постоянной доступности сервиса стороннего производителя, для которого может потребоваться использование этого изделия.

Примечание: Несмотря на то, что указанные гарантии не даются Belkin в явной форме, они могут подразумеваться или иным образом предусматриваться местным законодательством.

(iii) Обстоятельства, в которых гарантия производителя не будет действовать

Настоящая гарантия производителя не действует, если:
a) пломба продукта была повреждена или удалена,
b) продукт был изменен кем-либо, кроме Belkin,
c) повреждение продукта вызвано использованием продукта с изделиями, не произведенными Belkin,
d) установка, эксплуатация или техническое обслуживание продукта производились с нарушением инструкций, предоставленных Belkin,
e) продукт был поврежден вследствие недопустимой механической или электрической нагрузки, ненадлежащего использования или халатности, либо в результате несчастного случая,
f) серийный номер на продукте был изменен, поврежден или удален, либо
g) продукт был поставлен или лицензирован Belkin бесплатно для бета-тестирования, оценки, тестирования или демонстрации.

Примечание: Несмотря на то, что при наличии указанных обстоятельств настоящая гарантия производителя не действует, вы все же можете располагать правами и средствами правовой защиты, предусмотренными местным законодательством.

Б. ОБСЛУЖИВАНИЕ ПО НАСТОЯЩЕЙ ГАРАНТИИ ПРОИЗВОДИТЕЛЯ

Если у вас возникли вопросы по продукту, либо вы столкнулись с проблемой при его эксплуатации, по адресу http://www.belkin.com/support вы найдете широкий диапазон разнообразных средств онлайн-поддержки, а также полезную информацию о продукте. При обнаружении в продукте дефекта в течение Гарантийного периода следует произвести возврат продукта в пункт продажи, если это возможно, либо по месту, указанному службой технической поддержки Belkin. Телефонный номер службы технической поддержки Belkin в вашем регионе можно узнать, щелкнув ссылку «Свяжитесь с нами» на главной странице веб-сайта http://www.belkin.com.
При обращении по телефону в службу технической поддержки или подаче рекламации по гарантии вам необходимо будет указать серийный номер продукта и документ, подтверждающий факт покупки. ДЛЯ ПОДАЧИ РЕКЛАМАЦИИ НЕОБХОДИМО ПРЕДСТАВИТЬ ДАТИРОВАННЫЙ ДОКУМЕНТ, ПОДТВЕРЖДАЮЩИЙ ФАКТ ПОКУПКИ. При запросе на возврат продукта почтой вам будет предоставлен номер разрешения на возврат (RMA). При возврате продукта вы несете ответственность за надлежащую упаковку и доставку продукта за свой счет и на свой собственный риск, а также обязаны оплатить все расходы по доставке и хранению в дополнение к применимым таможенным пошлинам, НДС и прочим связанным налогам и платежам. При возврате продукта необходимо приложить копию датированного документа, подтверждающего факт приобретения продукта, и номер разрешения на возврат. В отсутствие номера разрешения на возврат и датированного документа, подтверждающего факт приобретения продукта, в возврате продукта будет отказано. Какие-либо другие компоненты вместе с продуктом возвращать не следует. Если вы приобрели продукт на территории Европейского Союза, Норвегии или Швейцарии, возврат продукта осуществляется в указанный Belkin центральный пункт обмена на территории Европейского Союза. За дополнительной информацией следует обращаться в службу технической поддержки Belkin с использованием указанных выше реквизитов.

Бракованные продукты, на которые распространяется настоящая гарантия производителя, будут бесплатно отремонтированы или заменены, а затем за наш счет возвращены покупателю. Belkin не осуществляет доставку изделий, предназначенных для замены, в страны, отличные от страны приобретения первоначального продукта. Ремонт или замена, на которые не распространяется настоящая гарантия производителя, должны быть оплачены по текущей стоимости, определяемой компанией Belkin.

В. ПРОЧАЯ ТЕХНИЧЕСКАЯ ПОДДЕРЖКА

Настоящая гарантия производителя не является контрактом на обслуживание или договором оказания услуг. Информацию о действующих правилах и текущих предложениях технической поддержки Belkin (включая стоимость услуг поддержки) можно найти по адресу http://www.belkin.com/support. Техническая поддержка посредством телефонной связи может быть недоступна по месту вашего проживания.

Г. ОБЩИЕ ИСКЛЮЧЕНИЯ И ОГРАНИЧЕНИЕ ОТВЕТСТВЕННОСТИ

В некоторых юрисдикциях и обстоятельствах у производителя есть возможность изменять или исключать гарантийные обязательства, условия или гарантии, подразумеваемые или установленные законом, или иным образом ограничивать объем своей ответственности перед потребителями. В юрисдикциях, где это возможно делать законным образом, и в полной мере, разрешенной законом, Belkin:
- ограничивает все подразумеваемые гарантии и условия товарпригодности, приемлемости, соответствия качества или пригодности для конкретной цели на весь срок соответствующего гарантийного периода;
- исключает все прочие явно выраженные или подразумеваемые условия, заверения и гарантии, включая любые подразумеваемые гарантии отсутствия нарушения прав интеллектуальной собственности;
- исключает всю ответственность за потерю или повреждение данных вследствие использования или ремонта продукта Belkin;
- исключает всю ответственность, которую может нести перед вами за:
  a) упущенные доходы или прибыль,
  b) утрату возможности использовать любые продукты, программное обеспечение или услуги сторонних производителей, и
  c) возникающие по любому праву (в том числе в силу неосторожности) и связанные с использованием или невозможностью использования вашего продукта или программного обеспечения Belkin или любых относящихся к ним сервисов. Данное исключение действует, даже если Belkin уведомили о возможности таких убытков и даже в случае недействительности какого-либо гарантий или средств правовой защиты, предоставляемых в рамках настоящей гарантии производителя; и
- ограничивает финансовую ответственность компании перед вами по любому праву ценой, которую вы уплатили за продукт Belkin.

Для жителей стран Европейского Союза содержащиеся в настоящем разделе ссылки на "фактические, непрямые, косвенные или побочные потери" означают потери, которые: (i) не могли быть обоснованно спрогнозированы обеими сторонами; (ii) о возможности возникновения которых было известно вам, но не нам; (iii) могли быть обоснованно спрогнозированы обеими сторонами, но могли быть вами предотвращены, например, без ограничений, потери, вызванные компьютерными вирусами, троянами и иными вредоносными программами, либо потеря или повреждение данных.

Постановление Таможенного союза о соответствии EAC
Технические нормативы Таможенного союза для России, Беларуси и Казахстана. Перечисленные ниже изделия сделаны в соответствии с:

EMC TR CU 020/2011, LVE TR CU 004/2011
Беспроводное зарядное устройство: WIZ002, 15 В постоянного тока, 1,5 А. Температура хранения/перевозки от -40 ° +80 °C. Влажность от 30 ° 85 %. Месяц и год производства включены в серийный номер изделия.

NEDERLANDS

BOOST↑CHARGE™ DRAADLOOS LAADSTATION MET TWEE LAADOPPERVLAKKEN (10 W)
ART.NR/MODEL: WIZ002

Garantie- en productinformatie
Veiligheidsinstructies:
1. Lees voor gebruik deze instructies aandachtig door, zodat u weet hoe u het apparaat correct en veilig gebruikt.
2. Sluit de wandadapter van het draadloze laadstation aan op een stopcontact in de buurt en zorg dat u de stekker er ook weer makkelijk uit kunt halen.
3. Bedoeld voor gebruik binnenshuis en in een droge omgeving. Houd het apparaat weg van natte of vochtige plekken.
4. Houd het draadloze laadstation en de wandadapter uit de buurt van vocht en vloeistoffen.
5. Ontkoppel het apparaat als u het gedurende een langere periode niet gebruikt.
6. Plaats het apparaat niet in een zeer warme of zeer koude omgeving. U kunt dit apparaat het beste gebruiken bij kamertemperatuur, de maximale bedrijfstemperatuur is 40 °C.
7. Waarschuwing: Als u problemen ondervindt bij de werking van het draadloze laadstation, stop dan het gebruik, haal de wandadapter uit het stopcontact en neem contact op met Belkin.
8. Gebruik dit product niet bij zichtbare schade aan het apparaat zelf of aan de wandadapter. Probeer het product niet zelf te repareren of uit elkaar te halen.

CE-verklaring van conformiteit
Wij, Belkin International, Inc., verklaren onder onze eigen verantwoordelijkheid dat het radioapparaat met artikelnummer WIZ002, ofwel het draadloze laadstation, waarop deze verklaring betrekking heeft, voldoet aan de richtlijn 2014/53/EU, de Ecodesign-richtlijn 2009/125/EC en RoHS-richtlijn 2011/65/EU (RoHS 2). De volledige EU-Conformiteitsverklaring vindt u hier: www.belkin.com/doc.

Waarschuwing: Alle wijzigingen of aanpassingen die niet uitdrukkelijk zijn goedgekeurd door de partij die verantwoordelijk is voor de naleving, kunnen de bevoegdheid van de gebruiker om deze apparatuur te bedienen, tenietdoen.

Verklaring betreffende de blootstelling aan straling: Dit apparaat voldoet aan de voorschriften betreffende grenswaarden voor blootstelling aan straling in een niet-gecontroleerde omgeving. Dit apparaat moet worden geïnstalleerd en bediend met inachtneming van een minimale afstand van 20 cm tussen de stralingsbron en uw lichaam.

Frequentieband waarop de radioapparatuur werkt: 110 – 205 kHz
Maximaal zendvermogen: <1.87 μW

Richtlijn Afgedankte Elektrische en Elektronische Apparatuur (AEEA)
Voor informatie over de verwijdering van afgedankte apparatuur verwijzen wij u naar http://www.belkin.com/uk/weee-regulations/

In overeenstemming met artikel 14 van Richtlijn 2012/19/EU van het Europese Parlement betreffende afgedankte elektrische en elektronische apparatuur (AEEA).
Het symbool met een doorgekruiste afvalcontainer op de apparatuur geeft aan dat het product aan het einde van zijn nuttige levensduur gescheiden van ander afval moet worden ingezameld.
Een product dat aan het einde van zijn levensduur is gekomen, moet dan ook bij een afvalverwerkingscentrum dat gespecialiseerd is in de gescheiden inzameling van afgedankte elektrische en elektronische apparatuur worden ingeleverd, of bij de verkoper worden ingeleverd op het moment dat er een nieuw apparaat wordt gekocht, in overeenstemming met artikel 14, zoals daaraan in het land uitvoering is gegeven.
De adequate gescheiden inzameling om de apparatuur vervolgens te kunnen hergebruiken, verwerken en op milieuvriendelijke wijze af te kunnen voeren draagt bij aan het voorkomen van mogelijk negatieve invloeden op het milieu en de gezondheid, en bevordert recycling of hergebruik van componenten waaruit de elektronische apparatuur is samengesteld.
Bij onjuiste verwijdering van het product door de gebruiker worden administratieve sancties opgelegd volgens de geldende wetgeving.

MAGYAR

BOOST↑CHARGE™ PAD DUAAN PENGECASAN WAYARLES 10W
SKU/MODEL: WIZ002

Termék- és garanciaadatok
Biztonsági tudnivalók:
1. Kérjük, a biztonságos és megfelelő használat érdekében olvassa el figyelmesen ezeket az utasításokat, mielőtt használni kezdi az eszközt.
2. Csatlakoztassa a vezeték nélküli töltőberendezés fali adapterét egy olyan aljzatba, amely közel helyezkedik el a forráshoz, illetve abból könnyedén eltávolítható.
3. Csak beltéri és száraz helyeken használja; kerülje a nedves vagy nyirkos helyeket.
4. Tartsa távol a vezeték nélküli töltőberendezést és a fali adaptert a folyadékoktól és a nedvességtől.
5. Húzza ki a vezeték nélküli töltőberendezést, ha hosszabb ideig nem használja.
6. Ne tárolja a berendezést nagyon meleg vagy nagyon hideg területen. Az eszköz használata szobahőmérsékleten javasolt, suhu pengendalian maksimum ialah 40 darjah C.
7. Vigyázat: Ha bármilyen problémát tapasztal a vezeték nélküli töltőberendezést kapcsolatban, ne használja tovább azt, húzza ki a vezeték nélküli töltőberendezés fali adapterét a váltóáramú aljzatból, és lépjen kapcsolatba a Belkinnel.
8. Ne használja, ha láthatóan megsérült a vezeték nélküli töltőberendezés vagy a fali adapter. Ne próbálja javítani vagy szétszerelni!

CE Megfelelőségi nyilatkozat
Mi, a Belkin International, Inc., felelősségünk tudatában kijelentjük, hogy a nyilatkozat tárgyát képező WIZ002 megnevezésű vezeték nélküli töltő rádióberendezés termék a 2014/53/EU irányelvnek, a környezetbarát tervezésről szóló 2009/125/EK és a 2011/65/EU RoHS-irányelvnek (átdolgozva). Az EU-megfelelőségi nyilatkozat teljes szövege a következő internetcímen érhető el: www.belkin.com/doc.

Vigyázat: A szabványmegfelelésért felelős fél által nem kifejezetten engedélyezett mindennemű változtatás vagy módosítás megszűntetheti a felhasználónak a jelen berendezés üzemeltetési jogosultságát.

Nyilatkozat a sugárzásnak való kitettségről: Ez a berendezés megfelel az által előírt, nem szabályozott környezetre meghatározott sugárzási limiteknek. Az eszközt minimum 20 cm-re kell telepíteni, a sugárzó forrástól és az emberi testtől.

A rádióberendezés működési frekvenciasávja: 110 – 205 kHz
Maximális erőátvitel: <1.87 μW

Elektromos és elektronikus berendezések hulladékairól szóló irányelv
A termék leselejtezése utáni elhelyezésről szóló információt a http://www.belkin.com/uk/weee-regulations/ honlapon találhat.
Megfelel az elektromos és elektronikus berendezések hulladékairól szóló 2012/19/EU európai parlamenti irányelv 14. cikkének és összhangban áll vele.
A berendezésen feltüntetett szemetesedény szimbóluma azt jelzi, hogy a termék hasznos élettartama végén más hulladéktól elkülönítve kell gyűjteni.
Ezért az olyan termeket, amely elérte hasznos élettartamának végét, elektromos és elektronikus berendezések hulladékainak specifikus gyűjtésére szakosodott hulladékártalmatlanító központoknak kell átadni, vagy vissza kell adni a márkakereskedőnek új WEEE-eszköz vásárlásakor a 14. cikknek megfelelően és összhangban az országban megvalósított módon.
A környezetbarát módon történő újrahasznosításra, kezelésre és ártalmatlanításra elküldött berendezés későbbi üzembe helyezéséhez megfelelő szakszerű gyűjtés hozzájárul a környezetre és az egészségre gyakorolt esetleges negatív hatás megelőzéséhez, és optimalizálja az elektronikus berendezést alkotó összetevők újrahasznosítását és újrafelhasználását.
A termék felhasználó általi jogsértő ártalmatlanítása a hatályban lévő jog közigazgatási szankcióit vonja maga után.

SRPSKI

BOOST↑CHARGE™ DVOSTRUKE PODLOGE ZA BEŽIČNO PUNJENJE SNAGE 10 W
BROJ ARTIKLA/MODEL: WIZ002

Informacije o proizvodu i garanciji

Bezbednosna uputstva:
1. Pročitajte ova uputstva pre korišćenja uređaja da bi se osigurala bezbedna i ispravna upotreba.
2. Povežite adapter za strujnu utičnicu podloge za bežično punjenje sa utičnicom koja je u blizini tako da je jednostavno izvući utikač.
3. Koristite isključivo u zatvorenom prostoru i na suvom mestu; držite dalje od mokrih ili vlažnih lokacija.
4. Držite podlogu za bežično punjenje i adapter za strujnu utičnicu udaljene od bilo koje tečnosti ili vlage.
5. Izvadite utikač podloge za bežično punjenje kada se neće koristiti duži period.
6. Nemojte da čuvate uređaj na veoma toplim ili veoma hladnim mestima. Preporučuje se da koristite uređaj na sobnoj temperaturi, maksimalna radna temperatura je 40 stepeni C.
7. Oprez: Ako dođe do problema u vezi sa podlogom za bežično punjenje, prekinite da je koristite, isključite adapter za strujnu utičnicu podloge za bežično punjenje iz utičnice za naizmeničnu struju i obratite se kompaniji Belkin za pomoć.
8. Nemojte da koristite ako se vidljivi nedostaci mogu uočiti na podlozi za bežično punjenje ili na adapteru za strujnu utičnicu. Nemojte da pokušavate da servisirate ili rastavljate.

CE izjava o usklađenosti
Mi, Belkin International, Inc., izjavljujemo pod sopstvenom odgovornošću da je radio uređaj Bežična podloga za punjenje, WIZ002, u skladu sa Direktivom 2014/53/EU, Direktivom o ekološkom dizajnu 2009/125/EC i Direktivom RoHS 2011/65/EU (sa izmenama). Kompletni tekst EU izjave o usklađenosti dostupan je na sledećem veb-sajtu: www.belkin.com/doc.

Oprez: Izmene ili modifikacije koje nije izričito odobrila strana koja je odgovorna za usaglašenost mogu da ponište korisnikovo pravo da koristi ovu opremu.

Izjava o izlaganju zračenju: Ova oprema je usaglašena sa ograničenjima za izlaganje zračenju iz standarda koja su postavljena za nekontrolisano okruženje. Ova oprema treba da se instalira i koristi na najmanjem rastojanju od 20 cm između uređaja koji zrači i vašeg tela.

Frekvencijski opseg u kome radi radio-oprema: 110 – 205 kHz
Maksimalna emitovana snaga: <1.87 μW

ΕΛΛΗΝΙΚΑ

ΔΙΠΛΕΣ ΒΑΣΕΙΣ ΑΣΥΡΜΑΤΗΣ ΦΟΡΤΙΣΗΣ 10 W BOOST↑CHARGE™
SKU/ΜΟΝΤΕΛΟ: WIZ002

Πληροφορίες προϊόντος και εγγύηση

Οδηγίες ασφαλείας:
1. Διαβάστε αυτές τις οδηγίες πριν τη χρήση της συσκευής για να διασφαλίσετε την ασφαλή και κατάλληλη χρήση.
2. Συνδέστε τον προσαρμογέα τοίχου αυτής της βάσης ασύρματης φόρτισης σε μια πρίζα κοντινή πρίζα από την οποία να μπορείτε εύκολα να αποσυνδέσετε την τροφοδοσία ρεύματος.
3. Χρήση μόνο σε εσωτερικό, στεγνό χώρο. Φυλάσσεται μακριά από βρεγμένους χώρους ή χώρους με υγρασία.
4. Φυλάσσετε τη βάση ασύρματης φόρτισης και τον προσαρμογέα τοίχου μακριά από υγρά και υγρασία.
5. Αποσυνδέστε τη βάση ασύρματης φόρτισης όταν δεν θα τη χρησιμοποιήσετε για μεγάλο χρονικό διάστημα.
6. Μην αποθηκεύετε τη συσκευή σας σε πολύ ζεστούς ή πολύ κρύους χώρους. Συνιστάται να χρησιμοποιείτε τη συσκευή σας σε θερμοκρασίες δωματίου, Η μέγιστη θερμοκρασία λειτουργίας είναι 40 βαθμοί Κελσίου.
7. Προσοχή: Εάν αντιμετωπίσετε προβλήματα με τη βάση ασύρματης φόρτισης, διακόψτε τη χρήση, αποσυνδέστε τον προσαρμογέα τοίχου της βάσης ασύρματης φόρτισης από την πρίζα ρεύματος και επικοινωνήστε με την Belkin για βοήθεια.
8. Να μην χρησιμοποιείται εάν υπάρχουν ορατά προβλήματα στη βάση ασύρματης φόρτισης ή στον προσαρμογέα τοίχου. Μην προσπαθήσετε να επισκευάσετε ή να αποσυναρμολογήσετε τη συσκευή.

Δήλωση Συμμόρφωσης CE
Εμείς, η Belkin International, Inc., δηλώνουμε με αποκλειστική μας ευθύνη πως η βάση ασύρματης φόρτισης ραδιοεξοπλισμού, WIZ002, συμμορφώνεται με την Οδηγία 2014/53/ΕΕ, την Οδηγία Οικολογικού σχεδιασμού 2009/125/ΕΚ και την Οδηγία για τον περιορισμό της χρήσης ορισμένων επικίνδυνων ουσιών σε ηλεκτρικό και ηλεκτρονικό εξοπλισμό 2011/65/ΕΕ (Αναδιατύπωση). Το πλήρες κείμενο της Δήλωσης Συμμόρφωσης ΕΕ είναι διαθέσιμο στην παρακάτω διεύθυνση Internet: www.belkin.com/doc.

Προσοχή: Τυχόν αλλαγές ή τροποποιήσεις που δεν έχουν εγκριθεί από το αρμόδιο σώμα για συμμόρφωση του εξοπλισμού, μπορεί να ακυρώσουν την εξουσία του χρήστη να λειτουργήσει τον εξοπλισμό.

Επισήμανση για την έκθεση σε ακτινοβολία: Ο παρών εξοπλισμός συμμορφώνεται με τα όρια έκθεσης σε ακτινοβολία που ορίζονται για μη ελεγχόμενο περιβάλλον. Η συσκευή αυτή πρέπει να εγκατασταθεί και να λειτουργεί με απόσταση τουλάχιστον 20 εκ. μεταξύ του πομπού και του σώματός σας.

Ζώνη συχνοτήτων στην οποία λειτουργεί ο ραδιοεξοπλισμός: 110 – 205 kHz
Μέγιστη μετάδοση ισχύος: <1.87 μW

Οδηγία για τα απόβλητα ηλεκτρικού και ηλεκτρονικού εξοπλισμού
Για πληροφορίες σχετικά με την απόρριψη των προϊόντων, επισκεφθείτε τη διαδικτυακή τοποθεσία http://www.belkin.com/uk/weee-regulations/

εξοπλισμού (WEEE).
Το διαγραμμένο σύμβολο του κάδου στον εξοπλισμό υποδεικνύει πως, στο τέλος της ζωής του, το προϊόν θα πρέπει να περισυλλέγεται ξεχωριστά από τα υπόλοιπα απορρίμματα.
Συνεπώς, κάθε προϊόν που φτάνει στο τέλος της ζωής του πρέπει να παραδίδεται σε κέντρα διάθεσης απορριμμάτων που ειδικεύονται στην ξεχωριστή συλλογή απορριμμάτων ηλεκτρικού και ηλεκτρονικού εξοπλισμού ή να επιστρέφεται στο κατάστημα κατά την αγορά νέου ηλεκτρικού και ηλεκτρονικού εξοπλισμού, βάσει του και σύμφωνα με το Άρθρο 14 όπως αυτό έχει ενσωματωθεί στην τοπική νομοθεσία.
Η επαρκής ξεχωριστή συλλογή για την επακόλουθη ανακύκλωση, επεξεργασία και απόρριψη του εξοπλισμού με τρόπο που είναι φιλικός προς το περιβάλλον συμβάλλει στην αποτροπή πιθανών αρνητικών επιδράσεων στο περιβάλλον και την υγεία και βελτιστοποιεί την ανακύκλωση και την εκ νέου χρήση των εξαρτημάτων από τα οποία αποτελείται ο ηλεκτρονικός εξοπλισμός.
Η λάθος απόρριψη του προϊόντος από το χρήστη θα επιφέρει τις διοικητικές κυρώσεις βάσει της ισχύουσας νομοθεσίας.

ČESKY

BEZDRÁTOVÉ NABÍJECÍ DUÁLNÍ PODLOŽKY 10 W BOOST↑CHARGE™
SKU/MODEL: WIZ002

Informace o produktu a záruce

Bezpečnostní pokyny:
1. Přečtěte si tyto pokyny předtím, než začnete produkt používat, aby bylo zajištěno jeho bezpečné a správné používání.
2. Zapojte napájecí adaptér bezdrátové nabíjecí podložky do blízké elektrické zásuvky tak, aby ho bylo možné snadno odpojit.
3. Používejte podložku pouze v interiéru a v suchém prostředí.
4. Chraňte bezdrátovou nabíjecí podložku a napájecí adaptér před vlhkem a namočením.
5. Pokud nebudete bezdrátovou nabíjecí podložku delší dobu používat, odpojte ji.
6. Neskladujte zařízení v příliš horkém ani příliš studeném prostředí. Doporučujeme používat zařízení při pokojové teplotě., maximální provozní teplota je 40 °C.
7. Upozornění: Pokud budete mít s bezdrátovou nabíjecí podložkou problémy, přestaňte ji používat, vypojte ji z elektrické zásuvky a obraťte se na společnost Belkin.
8. Nepoužívejte produkt, pokud jsou na bezdrátové nabíjecí podložce nebo napájecím adaptéru viditelné známky poškození. Nepokoušejte se produkt sami opravovat ani rozebírat.

Prohlášení o shodě CE
Společnost Belkin International, Inc., na svou výhradní zodpovědnost prohlašuje, že rádiové zařízení Wireless Charging Pad, WIZ002, jehož se toto prohlášení týká, splňuje směrnici 2014/53/EU, směrnici o nízkém napětí 2009/125/EC a směrnici RoHS 2011/65/EU (přepracované znění). Úplný text prohlášení o shodě pro EU najdete na následující internetové adrese: www.belkin.com/doc.

Upozornění: V případě jakýchkoli změn nebo úprav zařízení, které nebyly výslovně schváleny stranou odpovědnou za shodu, hrozí uživateli ztráta oprávnění k provozu zařízení.

Prohlášení k vystavení elektromagnetickému záření: Toto zařízení splňuje normy stanovené pro případ vystavení vysokofrekvenčnímu záření v nekontrolovaném prostředí. Zařízení by mělo být instalováno a provozováno ve vzdálenosti alespoň 20 cm mezi zdrojem záření a vaším tělem.

Frekvenční pásmo, ve kterém zařízení pracuje: 110 – 205 kHz
Maximální přenášený výkon: <1.87 μW

Směrnice o odpadních elektrických a elektronických zařízeních
Informace o likvidaci výrobku najdete na http://www.belkin.com/uk/weee-regulations/

V souladu s článkem 14 Směrnice 2012/19/EU Evropského parlamentu o odpadních elektrických a elektronických zařízeních (OEEZ).
Symbol přeškrtnutého odpadkového koše znamená, že na konci životnosti musí být produkt likvidován odděleně od běžného odpadu.
Z toho důvodu každý produkt, který dosáhl konce životnosti, musí být odevzdán ve specializovaném zařízení ke sběru elektrického a elektronického odpadu, nebo vrácen prodejci při nákupu nového zařízení podléhajícími OEEZ, podle implementace článku 14 ve vaší zemi.
Odpovídající samostatný sběr příslušného zařízení odeslaného k recyklaci a jeho náležité ošetření a likvidace způsobem šetrným k životnímu prostředí přispívá k eliminaci negativních dopadů na životní prostředí a zdraví. Také optimalizuje recyklaci a opakované využití komponentů, ze kterých je dané zařízení zhotoveno.
Nevhodná likvidace produktu uživatelem může vést k zákonným sankcím dle příslušného zákona.

العربية

منصات شحن لاسلكية مزدوجة 10 واط BOOST↑CHARGE™
رقم SKU/الطراز: WIZ002
معلومات الضمان والمنتج

تعليمات خاصة بالأمان:
1. برجاء قراءة هذه التعليمات قبل استخدام الجهاز لضمان الاستخدام بشكل صحيح وآمن.
2. قم بتوصيل المهايئ الجدار بلوحة الشحن اللاسلكي بمنفذ مقبس قريب ويسهل فصله من المصدر.
3. يستخدم داخل المباني وفي مكان جاف فقط؛ مع مراعاة إبعاده دائمًا عن المواقع الرطبة أو المبتلة.
4. يجب إبعاد لوحة الشحن اللاسلكي والمهايئ الجداري دائمًا بعيدًا عن أي سوائل أو رطوبة.
5. ينبغي فصل لوحة الشحن اللاسلكي من المقبس عند عدم استخدامها لفترات زمنية طويلة.
6. ينبغي عدم تخزين الجهاز في مناطق باردة أو ساخنة أكثر من اللازم. من المستحسن استخدام الجهاز في درجات حرارة الغرفة درجة الحرارة القصوى للتشغيل هي ٤٠ درجة مئوية.
7. تنبيه: إذا واجهت مشاكل بشأن لوحة الشحن اللاسلكي، فيرجى التوقف عن استخدامه، وفصل المهايئ الجداري بلوحة الشحن اللاسلكي من مقبس التيار المتردد، والاتصال بشركة Belkin للمساعدة.
8. لا ينبغي الاستخدام إذا لاحظت عيوبًا واضحة على لوحة الشحن اللاسلكي أو المهايئ الجداري. لا تحاول صيانة الوحدة أو تفكيكها.

بيان التوافق مع CE
نقر نحن شركة Belkin International, Inc وعلى مسؤوليتنا
الخاصة بأن لوحة الشحن اللاسلكية لأجهزة الإرسال، المنتج
WIZ002، متوافقة مع التوجيه رقم 2014/53/EU والتوجيه الخاص
بالتصميمات المحافظة على البيئة رقم 2009/125/EC والتوجيه
المتعلق بالقيود على استعمال المواد الخطرة رقم 2011/65/EU
(معاد صياغته). النص الكامل لإعلان المطابقة للاتحاد الأوروبي
متاح على العنوان التالي على الإنترنت: www.belkin.com/doc.

تنبيه: أي تغييرات أو تعديلات لم يتم اعتمادها بشكل صريح من قبل الجهة المسؤولة عن التوافق، قد تبطل مسؤولية المستخدم عن تشغيل هذا الجهاز.
بيان التعرض للإشعاع: يتوافق هذا الجهاز مع حدود التعرض للإشعاع المحددة للبيئات التي لا يمكن التحكم فيها. يجب تركيب هذا الجهاز و تشغيله مع الحفاظ على مسافة ٢٠ سم كحد أدنى بين جهاز الإشعاع و جسم الإنسان.
نطاق التردد الذي يعمل فيه جهاز الراديو: 110 ~ 205 كيلوهرتز
القدرة القصوى للإرسال: <1.87 ميكرووات

التوجيه الخاص بنفايات المعدات الكهربائية والإلكترونية
لمزيد من المعلومات حول كيفية التخلص من المنتج، يرجى الرجوع إلى الموقع http://www.belkin.com/uk/weee-regulations/

عملًا بالمادة 14 من التوجيه الصادر في EU/19/2012 للبرلمان الأوروبي بشأن النفايات في المعدات الكهربائية والإلكترونية (WEEE).
يُشير الرمز المخطط على صندوق القمامة الموضّح على الجهاز إلى أنه، في نهاية العمر الإنتاجي، يجب جمع المنتج بشكل منفصل عن النفايات الأخرى.
وبعد ذلك، يجب تقديم أي منتج قد وصل إلى نهاية عمره الإنتاجي إلى مراكز التخلص من النفايات المتخصصة في التجميع المنفصل لنفايات المعدات الكهربائية والإلكترونية (WEEE)، أو إعادتها مرة أخرى للتاجر عند شراء نفايات أجهزة كهربائية وإلكترونية جديدة، عملًا بالمادة ١٤ ووفقًا لها كما هو مُطبق في البلد.
يساهم التجميع المنفصل اللائق لبدء العمل اللاحق للمعدات المرسلة لإعادة تدويرها ومعالجتها والتخلص منها بطريقة ملائمة للبيئة في منع الآثار السلبية المحتملة على البيئة والصحة ويعزز إعادة تدوير وإعادة استخدام المكونات المكونة للمعدات الإلكترونية.
يتضمن التخلص من المنتج بصورة مؤذية عن طريق المستخدم تطبيق عقوبات إدارية وفقًا للقوانين السارية.

Belkin International, Inc. Los Angeles, CA 90094, USA
Belkin Ltd, Express Business Park, Shipton Way,
Rushden NN10 6GL, United Kingdom
Belkin BV. Herikerbergweg 74-108, 1101 CM, Amsterdam Z.O. The Netherlands

Belkin Tech Support: www.belkin.com/support

Designed in California. Made in Vietnam.
belkin.com

8850vf01067 Rev. A01